

ΛΙΛΑ ΘΕΟΔΩΡΙΔΟΥ - ΣΟΦΙΑ ΓΡΗΓΟΡΙΑΔΟΥ

**ΒΙΒΛΙΟΘΗΚΗ ΤΟΥ Τ.Ε.Ι. ΣΕΡΡΩΝ**  
**Ο ΧΩΡΟΣ, ΤΟ ΕΡΓΟ, Η ΣΥΛΛΟΓΗ**  
**10 ΧΡΟΝΙΑ ΔΗΜΙΟΥΡΓΙΑΣ**

ΤΜΗΜΑ ΕΚΔΟΣΕΩΝ ΚΑΙ ΒΙΒΛΙΟΘΗΚΗΣ ΤΕΙ ΣΕΡΡΩΝ

ISBN: 978-960-88247-5-1

© 2008, Τμήμα Εκδόσεων & Βιβλιοθήκης Τ.Ε.Ι. Σερρών



Θεοδωρίδου, Μυροφόρα-Ευαγγελία Π.

Βιβλιοθήκη του Τ.Ε.Ι. Σερρών. Ο χώρος, το έργο, η συλλογή. 10 χρόνια δημιουργίας/  
Λίλα Π. Θεοδωρίδου, Σοφία Π. Γρηγοριάδου.--Σέρρες: Τμήμα Εκδόσεων & Βιβλιο-  
θήκης Τ.Ε.Ι. Σερρών, 2008

σελ.160: εικ., 17 εκ.

Περιέχει βιβλιογραφία  
ISBN 978-960-88247-5-1

I. Ακαδημαϊκές Βιβλιοθήκες - Ελλάδα - Σέρρες

I. Τίτλος

II. Θεοδωρίδου, Μυροφόρα-Ευαγγελία Π.

III. Γρηγοριάδου, Σοφία Π.

## ΠΕΡΙΕΧΟΜΕΝΑ

Προλογικά σημειώματα.....	9
Σύντομο χρονικό του έργου.....	13
I. ΤΟ ΚΕΛΥΦΟΣ ΤΗΣ ΒΙΒΛΙΟΘΗΚΗΣ .....	19
2. Η ΣΥΜΒΟΛΗ ΤΩΝ ΑΝΑΠΤΥΞΙΑΚΩΝ ΕΡΓΩΝ ΣΤΗ ΜΕΤΕΞΕΛΙΞΗ ΤΗΣ ΒΙΒΛΙΟΘΗΚΗΣ .....	25
• Β' Κοινοτικό Πλαίσιο Στήριξης - ΕΠΕΑΕΚ I .....	27
• Γ' Κοινοτικό Πλαίσιο Στήριξης - ΕΠΕΑΕΚ II .....	31
3. Η ΟΡΓΑΝΩΤΙΚΗ ΔΟΜΗ ΤΗΣ ΒΙΒΛΙΟΘΗΚΗΣ .....	39
• Στόχοι της Βιβλιοθήκης .....	41
• Τμήματα που λειτουργούν στη Βιβλιοθήκη .....	42
• Η Συλλογή .....	43
- Η Συλλογή οπτικοακουστικού υλικού.....	44
- Η Ειδική συλλογή τεκμηρίων τέχνης .....	45
- Έκθεση νέου υλικού.....	50
• Το Δανειστικό Τμήμα της Βιβλιοθήκης.....	50
- Οδηγός του Δανειστικού Τμήματος.....	50
• Πληροφοριακό Τμήμα της Βιβλιοθήκης.....	53
- Οδηγός του Πληροφοριακού Τμήματος.....	54
• Χρήστες των υπηρεσιών της Βιβλιοθήκης.....	55
- Προφίλ των χρηστών.....	56
4. ΠΡΟΣΦΕΡΟΜΕΝΕΣ ΥΠΗΡΕΣΙΕΣ .....	61
• Συνοπτική Παρουσίαση των Προσφερόμενων Υπηρεσιών.....	63
• Αναλυτική Παρουσίαση των Προσφερόμενων Υπηρεσιών.....	64
- Ο Σχεδιασμός της Ιστοσελίδας.....	64
- Ηλεκτρονικός κατάλογος (ΟΡΑC) της συλλογής.....	66

- Οδηγίες Αναζήτησης .....	66
- Συλλογικός Κατάλογος Ιδρυμάτων Τριτοβάθμιας Εκπαίδευσης.....	72
- Βάση Δεδομένων Γκριζας Βιβλιογραφίας & Πτυχιακών Εργασιών .....	75
- Σύνδεσμος Ελληνικών Ακαδημαϊκών Βιβλιοθηκών (HealLink).....	78
- Διαδανεισμός βιβλίων & άρθρων επιστημονικών περιοδικών .....	82
- Ψηφιακό αρχείο περιοδικών .....	84
- Πρόσβαση στον κατάλογο "Σερραϊκά Ανάλεκτα".....	85
- Πρόσβαση στον κατάλογο "Σίρις".....	87
- Πρόσβαση σε βάσεις δεδομένων και στη συλλογή οπτικοακουστικού υλικού .....	88
- Υπηρεσία Ασύρματου Δικτύου.....	95
- Διεύρυνση και προσαρμογή των προσφερόμενων υπηρεσιών της Βιβλιοθήκης για Άτομα με Ειδικές Ανάγκες .....	97
- Ευρετήριο άρθρων των περιοδικών της Βιβλιοθήκης .....	102
- Ηλεκτρονικό εκθετήριο με το συγγραφικό έργο των Καθηγητών του Τ.Ε.Ι. Σερρών .....	107
- Βιβλιογραφικό Δελτίο .....	110
- Πρόσβαση στην Τράπεζα Πληροφοριών του Τεχνικού Επιμελητηρίου της Ελλάδος (ΤΕΕ) .....	113
- Πρακτική άσκηση στη Βιβλιοθήκη του Τ.Ε.Ι. Σερρών .....	115
5. ΔΡΑΣΤΗΡΙΟΤΗΤΕΣ .....	117
• Προβολή της Βιβλιοθήκης .....	119
• Ανακοινώσεις σε Ημερίδες, Συνέδρια κ.λπ. ....	119
• Διοργάνωση Ημερίδων, Συνεδρίου κ.λπ. ....	121
• Επιμόρφωση του προσωπικού της Βιβλιοθήκης .....	124
• Επιμόρφωση των χρηστών της Βιβλιοθήκης .....	124

• Το εκδοτικό έργο της Βιβλιοθήκης .....	126
• Επισκέψεις - Ξεναγήσεις στους χώρους της Βιβλιοθήκης .....	128
• Διακρίσεις .....	129
6. ΣΥΝΕΡΓΑΣΙΕΣ .....	131
• Συνεργασία με τη Δημόσια Κεντρική Βιβλιοθήκη Σερρών .....	133
• Συνεργασία με τη Δημοτική Επιχείρηση Πολιτιστικής & Κοινωνικής Ανάπτυξης (ΔΕΠΚΑ) Σερρών .....	133
• Συνεργασία με το Σύνδεσμο Φιλολόγων Ν. Σερρών .....	134
• Συνεργασία με τις 12 Σχολικές Βιβλιοθήκες του Ν. Σερρών .....	134
• Συνεργασία με την Ακαδημαϊκή Βιβλιοθήκη του Πανεπιστημίου της Φιλιππούπολης .....	137
7. ΑΞΙΟΛΟΓΗΣΗ ΒΙΒΛΙΟΘΗΚΗΣ .....	143
Μερικές σκέψεις για την αξιολόγηση της Βιβλιοθήκης μας .....	145
Αντί επιλόγου .....	151
Βιβλιογραφία.....	155

## ΠΡΟΛΟΓΙΚΑ ΣΗΜΕΙΩΜΑΤΑ

Χαίρομαι ιδιαίτερα που προλογίζω τον παρόντα τόμο, γιατί γνωρίζω το περιεχόμενο της προσπάθειας και την ποιότητα των δράσεων που εκτελέστηκαν στη Βιβλιοθήκη του ΤΕΙ Σερρών, όλα αυτά τα χρόνια που επιβλέπω τη χρηματοδότησή της.

Η συλλογικότητα, οι αποτελεσματικές πρωτοβουλίες, ο σεβασμός στους κανόνες και πάνω από όλα ο ζήλος και το «μεράκι» των υπευθύνων για την υλοποίηση του έργου φαίνεται και από τις σελίδες του παρόντος τόμου. Πρόκειται για μια καλαίσθητη έκδοση που επισφραγίζει με τον καλύτερο τρόπο μια δεκάχρονη προσπάθεια.

Μια έκδοση που αναδεικνύει αυτό που είναι έτσι και αλλιώς γνωστό, ότι η Ακαδημαϊκή Βιβλιοθήκη του ΤΕΙ Σερρών, ως χώρος, ως συλλογή, ως σύγχρονη υπηρεσία πληροφόρησης, δεν έχει τίποτε να ζηλέψει από τις υπόλοιπες των μεγάλων αστικών κέντρων. Συγχαίρω όλους τους συντελεστές και νιώθω ικανοποίηση που συνέβαλα στην υλοποίηση αυτού του έργου.

Αύγουστος 2008

Αντωνία Μανιατάκου  
Στέλεχος της ΕΥΔ ΕΠΕΑΕΚ  
Υπεύθυνη χειρίστρια 2ης ενέργειας  
2.1.3δ «Ενίσχυση και Εμπλουτισμός Ακαδημαϊκών Βιβλιοθηκών»

Κίνητρο για τον πρόλογο αυτό δεν υπήρξε τόσο η προσωπική μου γνωριμία με τις συγγραφείς, όσο η αναγνώριση της συμβολής τους στο πολύχρονο έργο του εκσυγχρονισμού και της αναβάθμισης των υπηρεσιών της Βιβλιοθήκης του ΤΕΙ Σερρών.

Διαβάζοντας τον παρόντα τόμο ένιωσα βαθιά συγκίνηση, αλλά παράλληλα και ικανοποίηση. Συγκίνηση γιατί μέσα από τις σελίδες του ξαναέζησα βήμα προς βήμα όλους τους κόπους, τις αγωνίες αλλά και τις χαρές που μοιραστήκαμε όλοι όσοι εμπλακίκαμε με τον ένα ή με τον άλλο τρόπο στο έργο. Ικανοποίηση γιατί έβαλα κι εγώ από την πλευρά μου ένα λιθαράκι σε αυτό το έργο, τόσο με τη συμμετοχή μου στην ανέγερση του κτιρίου, όσο και στην επιτροπή διαχείρισης των έργων ΕΠΕΑΕΚ με τα οποία χρηματοδοτήθηκε.

Η έκδοση αυτή της Βιβλιοθήκης του ΤΕΙ Σερρών τεκμηριώνει και παρουσιάζει στο ευρύτερο κοινό, με τον πλέον κατάλληλο τρόπο, μια δεκάχρονη δημιουργική πορεία. Ήταν μια υπερ-εντατική προσπάθεια, όσο βαρύγδουπη κι αν ακούγεται η λέξη, αν αναλογιστεί κανείς ότι πριν από 10 χρόνια η Βιβλιοθήκη ήταν μία αίθουσα διδασκαλίας με μερικά ράφια και βιβλία, ενώ σήμερα στεγάζεται σε τριώροφο ανεξάρτητο κτίριο με πλήθος τεκμηρίων (έντυπων και μη) και με προσφερόμενες υπηρεσίες που συναγωνίζονται επάξια αυτές των μεγάλων πανεπιστημίων της χώρας μας. Ήταν επίσης μια συλλογική προσπάθεια, στην οποία συμμετείχαν πολλοί άνθρωποι, ο καθένας με τον τρόπο του. Ήταν τέλος μια επιτυχημένη προσπάθεια, τους καρπούς της οποίας γευόμαστε όλοι.

Κλείνοντας θα ήθελα να επισημάνω την ποιότητα στο σχεδιασμό του εντύπου και την ευσύνοπτη παρουσίαση των ενοτήτων. Μια ευχάριστη, όμορφη και χρηστική έκδοση, όπως και το κτίριο της Βιβλιοθήκης μας. Μια έκδοση που συνεχίζει στο ίδιο ποιοτικό ύψος τις προηγούμενες εκδοτικές πρωτοβουλίες της Βιβλιοθήκης του ΤΕΙ Σερρών. Συχαίρω και ευχαριστώ θερμά την Λίλα Θεοδωρίδου και Σοφία Γρηγοριάδου που επωμίστηκαν το επίπονο έργο της συγγραφής του παρόντος τόμου, όπως ευχαριστώ και όλους όσους συνέβαλαν στη δημιουργία της Βιβλιοθήκης μας.

Αύγουστος 2008

Ερρίκος Μουρατίδης  
πρόεδρος ΤΕΙ Σερρών

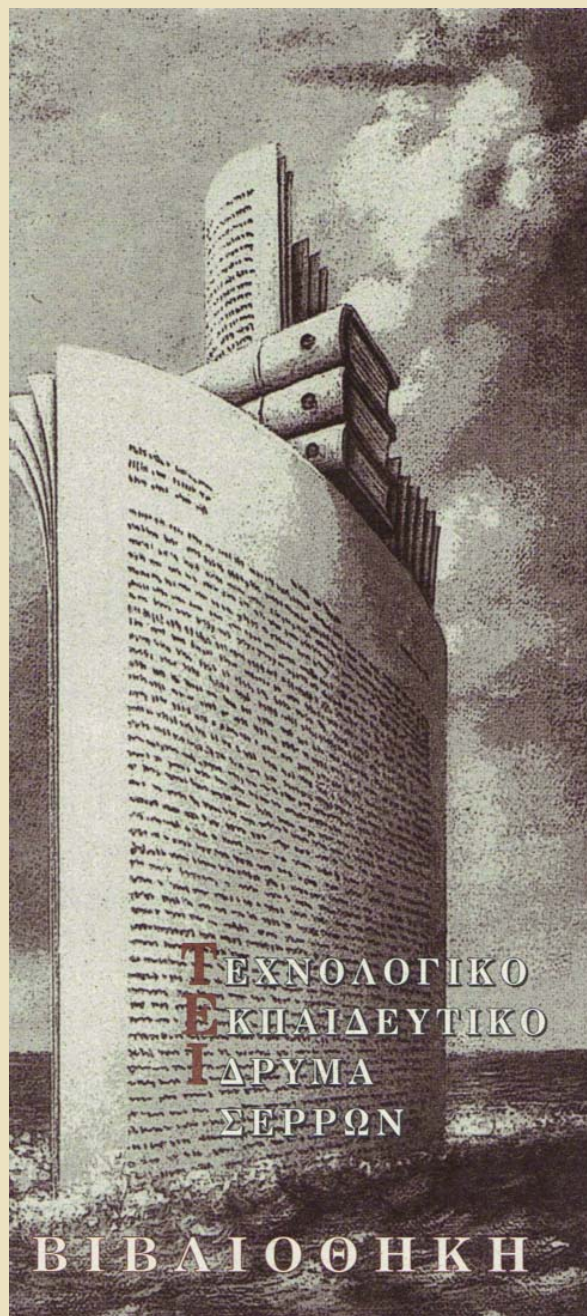

## ΣΥΝΤΟΜΟ ΧΡΟΝΙΚΟ ΤΟΥ ΕΡΓΟΥ

**Η** Βιβλιοθήκη λειτουργεί στα πλαίσια του Τεχνολογικού Εκπαιδευτικού Ιδρύματος Σερρών από το 1985. Αρχικά στεγαζόταν σε ενοικιαζόμενο χώρο στο κέντρο της πόλης (οδός Τσαλοπούλου). Υπήρχε μια μικρή συλλογή με εκπαιδευτικά βοηθήματα, λογοτεχνικά βιβλία και αναγνωστήριο. Το 1993 η συλλογή μεταφέρθηκε σ' έναν ημιυπόγειο χώρο του ημιτελούς (τότε) συγκροτήματος των Τ.Ε.Ι. στην περιοχή 40 Μαρτύρων. Στο χώρο αυτό παρέμεινε περίπου επτά χρόνια.

Εν τω μεταξύ, με εντολή της τότε Διοίκησης του Τ.Ε.Ι., τρία μέλη του εκπαιδευτικού προσωπικού, ο Ερρίκος Μουρατίδης (πολιτικός μηχανικός), ο Γεώργιος Στοιίλας (μηχανολόγος μηχανικός) και η γράφουσα (αρχιτέκτων) ανέλαβαν να εκπονήσουν κτιριολογική μελέτη για ένα νέο αυτοτελές κτίριο Βιβλιοθήκης.

Σημειωτέον ότι, ενόσω κτιζόταν το νέο κτίριο της Βιβλιοθήκης (1997-2000), κατά μια ευτυχή συγκυρία, εκτελέστηκε στα πλαίσια του Β' ΚΠΣ-ΕΠΕΑΚ Ι (ΕΚΤ) και το έργο «Εκσυγχρονισμός της Βιβλιοθήκης του Τ.Ε.Ι. Σερρών». Μέσα από την εκτέλεση του συγκεκριμένου έργου, που αφορούσε εγκατάσταση συστήματος ΟΡΑC, προμήθεια βιβλίων, συνδρομές σε επιστημονικά περιοδικά, βάσεις δεδομένων και καταλογογράφηση όλων των τεκμηρίων, προετοιμάστηκε το έδαφος, ώστε με τα εγκαίνια του νέου κτιρίου να αντικρίσει η ακαδημαϊκή μας κοινότητα μια εξ' ολοκλήρου σύγχρονη Ακαδημαϊκή Βιβλιοθήκη.

Το τριώροφο κτίριο, συνολικού εμβαδού 2.500 m<sup>2</sup>, αποπερατώθηκε τον Απρίλιο του 2000. Τον Ιούλιο του ίδιου έτους έγινε η μετεγκατάσταση της μικρής συλλογής από το ημιυπόγειο στους φωτεινούς και ευχάριστους χώρους του νέου κτιρίου και το Δεκέμβριο έγιναν τα επίσημα εγκαίνια της Βιβλιοθήκης.

Η μετέπειτα πορεία υπήρξε εντυπωσιακή και σ' αυτό συνέβαλλε εκτός από το νέο κτίριο και η στελέχωσή της με αξιόλογο εξειδικευμένο προσωπικό. Πολυάριθμες προσκτήσεις επιλεγμένων εντύπων και ηλεκτρονικών τεκμηρίων, νέες προσφερόμενες υπηρεσίες, σύγχρονος εξοπλισμός, διοργάνωση εκδηλώσεων και συνεδρίων ήταν μερικά από τα νέα της χαρακτηριστικά. Παράλληλα συγκέντρωσε πολυπληθείς χρήστες, λειτούργησε με διευρυμένο ωράριο και έγινε αγαπητός πόλος έλξης για φοιτητές του ελληνικού ανοικτού πανεπιστημίου, μεταπτυχιακούς φοιτητές και επιστήμονες της πόλης και της περιοχής των Σερρών.



Αξιζει να σημειωθεί ότι το διάστημα 2000-2008 η λειτουργία της Βιβλιοθήκης του Τ.Ε.Ι. Σερρών ενισχύθηκε με δύο ακόμη χρηματοδοτήσεις, που εμπλούτισαν περαιτέρω τη συλλογή τεκμηρίων της, συνέβαλαν στο να δημιουργηθεί ένας λειτουργικός ιστότοπος, τη βοήθησαν να ενταχθεί στο δίκτυο των Ελληνικών Ακαδημαϊκών Βιβλιοθηκών (HealLINK) και να αναπτύξει υπηρεσίες διαδανεισμού. Τέλος ένα τρίτο μικρό έργο βοήθησε στο να συμπληρωθεί τόσο ο σταθερός εξοπλισμός (βιβλιοστάσια περιοδικών, αναγνωστήρια), όσο και ο ηλεκτρονικός (υπολογιστές, σταθμός ατόμων με ειδικές ανάγκες). Η συνεισφορά των παραπάνω έργων δεν ήταν μόνο το άμεσο αποτέλεσμα, δηλαδή η λειτουργία μιας σύγχρονης Ακαδημαϊκής Βιβλιοθήκης, αλλά και τα έμμεσα αποτελέσματα, δηλαδή η εξοικονόμηση πολύτιμων πόρων και η επένδυσή τους σε άλλους τομείς. Κατά το διάστημα της δεκαετίας 1998-2008, ακριβώς λόγω της εκτέλεσης των παραπάνω έργων στη Βιβλιοθήκη, ο τακτικός προϋπολογισμός του Ιδρύματος είχε τη δυνατότητα να επενδύσει απρόσκοπτα σ' άλλες αναπτυξιακές ανάγκες, όπως εργαστηριακός εξοπλισμός, ανανέωση υπολογιστών κ.λπ.

Θα κλείσω το σύντομο αυτό σημείωμα με τη συναισθηματική φόρτιση που μου δημιουργεί η υπερδεκαετής ενασχόλησή μου με το έργο, με διάφορες ιδιότητες και από διαφορετικές θέσεις. Ως αρχιτέκτονας είχα τη χαρά να δω ένα κτιριακό μου έργο να υψώνεται. Ως μέλος μιας ομάδας εργασίας συντονισμού ενός πολυσύνθετου έργου έζησα την εμπειρία της ομαδικής δουλειάς και των κοινών στόχων. Γνώρισα έναν ολόκληρο «κόσμο» σ' όλη την Ελλάδα, που υποστήριζε με πάθος τη λειτουργία των Ακαδημαϊκών Βιβλιοθηκών, ως ακρογωνιαίο λίθο της βελτίωσης της εκπαίδευσης, της ανάπτυξης της έρευνας, της «ακαδημαϊκότητας» σε τελική ανάλυση των ελληνικών πανεπιστημίων. Γνώρισα τις αμφιταλαντεύσεις, τις συζητήσεις, τις σκέψεις για το «που πρέπει να πάμε». Χάρηκα με τις επιτυχίες, μοιράστηκα τις διαψεύσεις, ανησύχησα με τις καθυστερήσεις. Αφουγκράστηκα τις νέες τάσεις, είδα τις θεωρίες να γίνονται πράξη, έζησα μέρα με τη μέρα την αλλαγή.

Θα ήθελα επομένως, συμπυκνώνοντας κατά κάποιο τρόπο τη δημιουργική αυτήν εμπειρία, να ευχαριστήσω όλους όσους κατά καιρούς συμμετείχαν σ' αυτήν τη γόνιμη προσπάθεια. Οι αντίστοιχοι χειριστές των έργων στο Υπ.ΕΠΘ και ιδιαίτερα η κ. Αντωνία Μανιατάκου, οι εκάστοτε διοικήσεις και τα στελέχη της τεχνικής υπηρεσίας του Τ.Ε.Ι. Σερρών, οι συνάδελφοι χειριστές των αντιστοίχων έργων σε άλλα τριτοβάθμια ιδρύματα, τα στελέχη της HealLink, τα μέλη της Ακαδημαϊκής μας Κοινότητας και όσοι κατά καιρούς συνεργάστηκαν για την υλοποίηση του έργου, υπήρξαν όλοι πολύτιμοι. Ιδιαί-

τερη μνεία αξίζουν οι στενοί μου συνεργάτες Ερρίκος Μουρατίδης και Σοφία Γρηγοριάδου με τους οποίους μοιράστηκα αγωνίες, χαρές και λύπες. Αλλά και η Μάρθα Χριστοφορίδου, Αθανασία Κηπουρού, Βαγγέλης Παπάζογλου, Μαρία Λαζαρίδου, Ζωή Σωτηρίου, Ξένια Αλεξανδράκη, Δέσποινα Χατζηαβραμίδου, Εύη Μαραντίδου και Κατερίνα Λασκαρίδου, που δεν βαρύνγκόμησαν ποτέ στις ατελείωτες «απαιτήσεις» μου. Αν τους στενοχώρησα μερικές φορές φταίω μόνο εγώ.

Τέλος, παραδίνοντας ολοκληρωμένο αυτό το έργο σήμερα, επιτρέψτε μου μια προτροπή: να συνεχίσει η Βιβλιοθήκη μας κατά τη «δεύτερη δεκαετία» της να μεγαλώνει, να βελτιώνεται, να γίνεται ακόμη πιο λαμπρό στολίδι για τη μικρή ακαδημαϊκή μας κοινότητα, κύτταρο πολιτισμού για την περιοχή, έγκυρος δίαυλος επικοινωνίας με το παγκόσμιο δίκτυο της γνώσης.

Δεκέμβριος 2008

Λίλα Θεοδωρίδου  
Επιστημονική Υπεύθυνη του Έργου

I.  
ΤΟ ΚΕΛΥΦΟΣ  
ΤΗΣ ΒΙΒΛΙΟΘΗΚΗΣ





**Η** επιθυμία των ανθρώπων να συγκεντρώσουν σ' ένα βιβλίο ή σε ένα οικοδόμημα, αν είναι δυνατόν όλη τη γνώση, υπήρξε πάντα ένα «ουτοπικό» πάθος. Σ' αυτό το πάθος παρασυρθήκαμε και εμείς στις αρχές της δεκαετίας του 1990. Τότε, κτίρια Ακαδημαϊκών Βιβλιοθηκών ήταν λίγα και στο χώρο των Τ.Ε.Ι. ακόμη λιγότερα. Η πρόκληση να σχεδιάσουμε ένα κτίριο «γνώσης» ήταν μεγάλη. Ήμασταν ακόμη ανυποψίαστοι για την «επέλαση» της πληροφορικής και τις τεράστιες αλλαγές που αυτή θα έφερνε τόσο στην βιβλιοθηκονομική επιστήμη, όσο και στο σχεδιασμό των κτιρίων Βιβλιοθηκών.

Κάπως έτσι ξεκίνησαν όλα. Η μελέτη του κτιρίου έγινε το διάστημα 1993-1994 από εκπαιδευτικούς του Ιδρύματος, άνευ αμοιβής, στα πλαίσια των υπηρεσιακών τους καθηκόντων. Για την αρχιτεκτονική μελέτη εργάστηκε η γράφουσα, τη στατική μελέτη έκανε ο πολιτικός μηχανικός Ερρίκος Μουρατίδης και την ηλεκτρομηχανολογική μελέτη ο μηχανολόγος μηχανικός Γεώργιος Στοιίλας. Η μελέτη παραδόθηκε το 1995, οι διαδικασίες όμως για την ανέγερση του νέου κτιρίου εμποδίστηκαν από την καθυστέρηση αποδέσμευσης του οικοπεδικού χώρου, που ήταν κατειλημμένος από σκηνίτες αθίγγανους, ένα μεγάλο πρόβλημα που εμπόδιζε για πολλά χρόνια την ανάπτυξη του campus. Το σημαντικό αυτό πρόβλημα -που κόντεψε να ματαιώσει την ανέγερση της Βιβλιοθήκης- παρακάμφθηκε με τον επανασχεδιασμό της σε νέα θέση το καλοκαίρι του 1996, αφού προηγήθηκε η αγορά της νέας έκτασης από το Δήμο Σερρών και η οριοθέτηση του campus στα σημερινά του όρια. Αμέσως το έργο εντάχθηκε στο πρόγραμμα ανέγερσης Ακαδημαϊκών Βιβλιοθηκών του Υπ.ΕΠΘ, χρηματοδοτήθηκε από κοινοτικούς πόρους και άρχισε η ανέγερσή του, υπό την εποπτεία της Τεχνικής Υπηρεσίας της Νομαρχιακής Αυτοδιοίκησης Σερρών. Τα τεύχη δημοπράτησης συνέταξε η Τεχνι-

κή Υπηρεσία του Ιδρύματος (Στέλιος Τσερμεντζέλης, Βασίλης Αρβανιτάκης) σε συνεργασία με την Τεχνική Υπηρεσία της Νομαρχίας Σερρών και τον καθηγητή Βασίλη Γκότση. Το έργο δημοπρατήθηκε το 1997 και ο προϋπολογισμός του ανήλθε στα 650 εκατ. δραχμές. Αμέσως ξεκίνησε η κατασκευή του. Αποπερατώθηκε το καλοκαίρι του 2000. Κατά τη διάρκεια της κατασκευής του έργου, μια ευτυχής συγκυρία - η ταυτόχρονη εκτέλεση στο Ίδρυμα του έργου «Δίκτυα» (με επιστημονικό υπεύθυνο τον καθηγητή κ. Αναστάσιο Μπαλουκτσή)- έκανε δυνατή τη δικτύωση του κτιρίου, πράγμα απαραίτητο για την μετέπειτα λειτουργία του. Για τη συμμετοχή τους στη μελέτη και επίβλεψη του κτιρίου, η Διοίκηση του Ιδρύματος απένειμε το 2002 τιμητικό δίπλωμα σε όλους τους συντελεστές του έργου.

Η Βιβλιοθήκη αναπτύχθηκε σε δύο ορόφους και σε τμήμα του ημιυπογείου. Στον Α' όροφο κατασκευάστηκε ένας ευρύς χώρος εκτόνωσης, το πληροφο-



ριακό τμήμα, ζώνη για τα περιοδικά και νησίδα υπολογιστών. Μέσω ανεξάρτητου διαδρόμου, το ισόγειο επικοινωνεί με μια ενότητα πέντε γραφείων για επισκέπτες καθηγητές, ερευνητές κλπ. Ένας μεγαλύτερος χώρος προοριζόταν για βιβλιοθηκονομική επεξεργασία. Στον όροφο διατάχθηκαν τα βιβλιοστάσια του δανειστικού τμήματος. Οι δύο όροφοι επικοινωνούν μέσω ανεξάρτητου κλιμακοστασίου και οπτικά μέσω του κεντρικού υαλοσκεπάστου αιθρίου. Μια



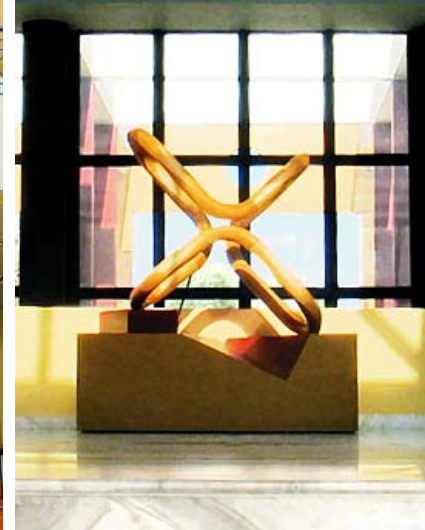

εσωτερική μεταλλική σκάλα που προβλεπόταν να συνδέει μέσω του αιθρίου τους δύο ορόφους τελικά δεν έγινε. Στο ημιυπόγειο τοποθετήθηκαν τα βιβλιοστάσια των συγγραμμάτων που διανέμονται στους σπουδαστές, το αρχαιοστάσιο της βιβλιοθήκης (παλιά βιβλία, υλικό για επεξεργασία), χώρος για υπολογιστικό κέντρο. Η συνολική επιφάνεια ανέρχεται στα 2.500 m<sup>2</sup>.

Τα εγκαίνια του κτιρίου έγιναν με επισημότητα στις 12 Δεκεμβρίου 2000. Οι προσδοκίες από την αρχή ήταν πολλές. Το κτίριο ήταν περίοπτο, η πρόσβαση σ' αυτό εύκολη. Στην ανάδειξή του συνέβαλε ο σχεδιασμός του περιβάλλοντος χώρου, ο απλός και λειτουργικός διάδρομος πρόσβασης και η γεινίαση με ευρύχωρο χώρο στάθμευσης. Η επίπλωσή του με σταθερά και κινητά έπιπλα ήταν ένα πρόσθετο ζήτημα, στο οποίο αφιερώθηκε πολύς χρόνος. Η επιλογή νέων βιβλιοστασίων και η ενσωμάτωση των προϋπαρχόντων στο συνολικό αποτέλεσμα ήταν μια μικρή «περιπέτεια». Τα χαμηλά βιβλιοστάσια γύρω από το αίθριο, τα τραπέζια του αναγνωστηρίου και το κεντρικό τραπέζι στο μέσον του αιθρίου σχεδιάστηκαν ειδικά για τη συγκεκριμένη Βιβλιοθήκη. Κατά τη διάρκεια των επόμενων ετών προστέθηκε η νησίδα για τα ΑμεΑ, τα ερμάρια για το οπτικοακουστικό υλικό, πύργοι για τα cd-rom, το εκθετήριο σπάνιων βιβλίων, η αρχειοθήκη των εφημερίδων. Προσθήκες, μικρομετακινήσεις έγιναν όλο το ενδιαμέσο διάστημα. Μόλις το τελευταίο καλοκαίρι προστέθηκαν τα σκιάδια στα μεγάλα δυτικά ανοίγματα.

Αποτιμώντας τον αρχικό σχεδιασμό, θα μπορούσαμε να πούμε ότι το κτίριο λειτουργήσει ικανοποιητικά. Ειδικά ο χώρος εκτόνωσης στο ισόγειο αποδείχθηκε ιδιαίτερα χρήσιμος για πολλών ειδών εκδηλώσεις. Εξίσου χρήσιμη ήταν και η ζώνη των γραφείων στο πίσω μέρος, που φιλοξένησε για πολλά χρόνια, μέχρι και σήμερα, τους κατά καιρούς «άστεγους» νεοφερμένους καθηγητές. Δεν λειτούργησε καλά (ακόμη) ο ημιυπαίθριος χώρος στα ανατολικά.

Το κτίριο προσέλκυσε το ενδιαφέρον των φοιτητών μας. Μελετήθηκε σε πτυ-

χιακές εργασίες (όσον αφορά την ενεργειακή του απόδοση) και αποτυπώθηκε με νέες τεχνολογίες (3D Scanner). Το τρισδιάστατο μοντέλο αυτής της αποτύπωσης και ένα σχετικό video μπορούν να δουν οι επισκέπτες της ιστοσελίδας της Βιβλιοθήκης (<http://lib.teiser.gr>). Αποτέλεσε επίσης αντικείμενο μελέτης φοιτητών του Ανοικτού Πανεπιστημίου και περιεχόμενο δύο ανακοινώσεων της γράφουσας: «Κτιριακός Σχεδιασμός και τεχνολογικός Εξοπλισμός: το παράδειγμα της Βιβλιοθήκης του Τ.Ε.Ι. Σερρών», στο 10ο Πανελλήνιο Συνέδριο Ακαδημαϊκών Βιβλιοθηκών/Πανεπιστήμιο Μακεδονίας (2001) και: «Ένα κτίριο Βιβλιοθήκης στην περιφέρεια» σε ημερίδα με αντικείμενο τα κτίρια Βιβλιοθηκών στο Ινστιτούτο Goethe στη Θεσσαλονίκη (2008).

Ενδιαφέρον είναι ότι δύο νεαροί συμπολίτες μας ζήτησαν να παρέμβουν εικαστικά, ώστε να αποκτήσει ο εσωτερικός χώρος περισσότερη ζεστασιά και ενδιαφέρον. Ο γραφίστας Αλέξης Κυπαρίσσης υπογράφει το μεγάλο πανό που κρέμεται στην είσοδο και στο κεντρικό αίθριο, έργα που εκπέμπουν το μήνυμά τους με αμεσότητα και ζεστασιά. Επιμελήθηκε επίσης τις αφίσες, το λογότυπο της Βιβλιοθήκης και το υλικό του συνεδρίου το 2003. Τα αδρά, στιβαρά και μεγάλου μεγέθους έργα του Νίκου Γεωργάκα κοσμούν το χώρο εκτόνωσης και το εσωτερικό της Βιβλιοθήκης μ' έναν θα λέγαμε μοναδικό τρόπο. Οι εικαστικές του δημιουργίες περιστρέφονται γύρω από την επεξεργασία του ξύλου και του σιδήρου. Και από τη θέση αυτή θα ήθελα να ευχαριστήσω και τους δυο, που πήραν την πρωτοβουλία να μας παρακωρήσουν έργα τους σε μια διαρκή έκθεση στους χώρους μας.

Η επισκεψιμότητα του χώρου είναι μεγάλη και ο όγκος της συλλογής συνεχώς αυξάνεται. Αν και το κτίριο έχει πλήρως ενσωματωθεί στην καθημερινή ζωή του ιδρύματος, σε λίγο δε θα επαρκεί για τις συνεχώς αυξανόμενες ανάγκες. Η ζωή δε σταματά.

Ευκόμαστε με ένα νέο «πάθος», κάποιον άλλο να καταπιαστούν στο μέλλον να επεκτείνουν και να αναδιοργανώσουν το κτίριο για να συμπεριλάβει τη διαρκώς ογκούμενη πληροφορία.

Λίλα Θεοδωρίδου, Αρχιτέκτων



## 2.

Η ΣΥΜΒΟΛΗ ΤΩΝ  
ΑΝΑΠΤΥΞΙΑΚΩΝ ΕΡΓΩΝ  
ΣΤΗ ΜΕΤΕΞΕΛΙΞΗ  
ΤΗΣ ΒΙΒΛΙΟΘΗΚΗΣ



**Η** Βιβλιοθήκη του Τ.Ε.Ι. Σερρών μέσα από την επιτυχή διαχείριση αναπτυξιακών έργων που χρηματοδοτήθηκαν στα πλαίσια του Β' Κοινοτικού Πλαισίου Στήριξης του Επιχειρηματικού Προγράμματος Εκπαίδευσης και Αρχικής Επαγγελματικής Κατάρτισης (ΕΠΕΑΕΚ), μπόρεσε να εφαρμόσει στις παραδοσιακές μέχρι τότε υπηρεσίες της, τις νέες τεχνολογίες και να ανταπεξέλθει στις σύγχρονες απαιτήσεις, υπηρετώντας ουσιαστικά το σκοπό για τον οποίο ιδρύθηκε.

Στη συνέχεια η εκ νέου έγκριση χρηματοδότησης της Βιβλιοθήκης στα πλαίσια του Γ' Κοινοτικού Πλαισίου Στήριξης (ΕΠΕΑΕΚ ΙΙ), στηρίχθηκε κυρίως στην επιτυχημένη εκτέλεση του πρώτου (Β' ΚΠΣ - ΕΠΕΑΕΚ Ι), καθώς και στο γεγονός ότι προβλέφθηκαν δράσεις που συνέχιζαν, εξέλιξαν και αναβάθμιζαν ενέργειες - δράσεις του πρώτου σχεδίου.

Η υλοποίηση όλων των προαναφερόμενων αναπτυξιακών προγραμμάτων ήταν εξαιρετικά σημαντική για τη μετεξέλιξη της Βιβλιοθήκης του Τ.Ε.Ι. Σερρών σε μία σύγχρονη Ακαδημαϊκή Βιβλιοθήκη, όχι μόνο γιατί με τους πόρους που διατέθηκαν αποκτήθηκε εξοπλισμός και τεχνολογία, αλλά και γιατί συνέβαλε στην επανεκπαίδευση του ανθρώπινου δυναμικού που υπηρετεί σ' αυτήν.

### **ΕΡΓΟ «ΕΚΣΥΓΧΡΟΝΙΣΜΟΣ ΤΗΣ ΒΙΒΛΙΟΘΗΚΗΣ ΤΟΥ Τ.Ε.Ι. ΣΕΡΡΩΝ»**

Κατά το χρονικό διάστημα 1997-6/2000, με το σχεδιασμό ενός ολοκληρωμένου προγράμματος παρεμβάσεων, η Βιβλιοθήκη, εντάχθηκε μέσω του Υπ.ΕΠΘ στο 2ο Κοινοτικό Πλαίσιο Στήριξης (Β' ΚΠΣ) και χρηματοδοτήθηκε (κατά 75% από την Ευρωπαϊκή Ένωση - Ευρωπαϊκό Κοινωνικό Ταμείο & Ευρωπαϊκό Ταμείο Περιφερειακής Ανάπτυξης και κατά 25% από Εθνικούς Πόρους) για το έργο με τίτλο «Εκσυγχρονισμός της Βιβλιοθήκης του Τ.Ε.Ι. Σερρών»

Απώτερος στόχος, ήταν η αναβάθμιση των προσφερόμενων υπηρεσιών της, ώστε να ανταποκρίνεται στις ανάγκες των τελικών χρηστών της, για ενημέρωση και αναζήτηση πληροφοριών στα επιστημονικά πεδία του Μηχανολογικού-Μηχανικού, Πολιτικού-Μηχανικού, Διοίκησης Επιχειρήσεων, Λογιστικής, καθώς και των δύο νέων τότε τμημάτων του Τ.Ε.Ι./Σ., του τμήματος Πληροφορικής & Επικοινωνιών και Γεωπληροφορικής & Τοπογραφίας, αλλά και στις γενικότερες ανάγκες για πληροφόρηση. Οι αναγκαίες παρεμβάσεις για την επίτευξη των ανωτέρω, έλαβαν υπόψη τις εξελίξεις που σημειώνονται στον τομέα των βιβλιοθηκών και ειδικότερα στην ανάπτυξη εσωτερικών συστημάτων διαχείρισης μέσω δικτύωσης.

Η αναδιοργάνωση επιτεύχθηκε σε τρεις (3) βασικές κατηγορίες:

- στις προσφερόμενες υπηρεσίες,
- στον εμπλουτισμό της συλλογής και
- στον εξοπλισμό- κτιριακή υποδομή.

Αναλυτικότερα, πραγματοποιήθηκαν οι παρακάτω αναφερόμενες ενέργειες που οδήγησαν στην αναβάθμιση της συλλογής της Βιβλιοθήκης και των υπηρεσιών της:

#### Αυτοματοποιημένες εφαρμογές με τη χρήση των νέων τεχνολογιών

**Πριν:** Η αρχική συλλογή της Βιβλιοθήκης (7.200 τίτλοι βιβλίων) ήταν καταχωρημένη σε ένα υποτυπώδες πρόγραμμα μηχανοργάνωσης, που δεν παρείχε τη δυνατότητα σύνθετης αναζήτησης.

**Μετά:** Εγκαταστάθηκε ένα εξειδικευμένο πρόγραμμα μηχανοργάνωσης βιβλιοθηκών (Advance της Geac), στο οποίο καταχωρήθηκε εκ νέου η τότε υπάρχουσα συλλογή και στη συνέχεια όλο το νέο υλικό που αποκτήθηκε.

**Πριν:** Δεν υπήρχε δυνατότητα Online πρόσβασης σε επιστημονικά περιοδικά. Οι δυνατότητες περιοριζόταν στα τεύχη στα οποία είχε συνδρομή η Βιβλιοθήκη.

**Μετά:** Με τη συμμετοχή της στην Κοινοπραξία των Ελληνικών Ακαδημαϊκών Βιβλιοθηκών (HealLink), επιτεύχθηκε η δυνατότητα online πρόσβασης σε ηλεκτρονικές πηγές και υπηρεσίες, συμπεριλαμβανομένου και των ηλεκτρονικών επιστημονικών περιοδικών.

Επιπλέον, η Βιβλιοθήκη, με τη συμμετοχή της στο *Εθνικό Δίκτυο Επιστημονικών και Τεχνολογικών Βιβλιοθηκών (Ε.Δ.Ε.Τ.Β.)* και σε συνεργασία με βιβλιοθήκες από όλη την Ελλάδα, απέκτησε τη δυνατότητα online παραγγελίας άρθρων από επιστημονικά περιοδικά που δεν υπάρχουν στη συλλογή της.

**Πριν:** Δεν υπήρχε δυνατότητα πρόσβασης στο Διαδίκτυο (Internet).

**Μετά:** Με την προμήθεια νέων Η/Υ δόθηκε η δυνατότητα πρόσβασης στο Διαδίκτυο (Internet), ενώ παράλληλα εγκαταστάθηκε και το Δίκτυο της Βιβλιοθήκης και δημιουργήθηκε η ιστοσελίδα (site) της.

#### Εμπλουτισμός της συλλογής με νέες προσκτήσεις υλικού

##### Προσκτήσεις βιβλίων

**Πριν:** Η συλλογή της Βιβλιοθήκης περιλάμβανε 7.200 τίτλους βιβλίων.

**Μετά:** Εμπλουτισμός της συλλογής με εξειδικευμένα επιστημονικά βιβλία, καθώς και βιβλία γενικότερου ενδιαφέροντος. Η συλλογή, ξεπερνώντας τον αρχικό στόχο των 17.000 τίτλων, έφτασε τελικά στους 22.000 τίτλους βιβλίων.

##### Συνδρομές περιοδικών

**Πριν:** Υπήρχε συνδρομή σε 60 επιστημονικά περιοδικά (25 ελληνόγλωσσα

και 35 ξενόγλωσσα).

**Μετά:** Οι συνδρομές σε επιστημονικά περιοδικά ανήλθαν στις 200 (110 ελληνόγλωσσα και 90 ξενόγλωσσα).

##### Οπτικοακουστικό υλικό

**Πριν:** Δεν υπήρχε οπτικοακουστικό (Cd-Roms, δίσκους, βιντεοκασέτες) ή ηλεκτρονικό υλικό (βάσεις δεδομένων).

**Μετά:** Αποκτήθηκαν 358 τίτλοι οπτικοακουστικού υλικού, οκτώ βάσεις δεδομένων σε μορφή cd-rom και συνδρομή στην online Τράπεζα Πληροφοριών του ΤΕΕ.

##### Κτιριακή Υποδομή/επίπλωση

**Πριν:** Η Βιβλιοθήκη στεγαζόταν σε έναν ημιυπόγειο χώρο (στο κτίριο Γ) του ημιτελούς (τότε) συγκροτήματος του Τ.Ε.Ι. Η αρχική επίπλωση περιλάμβανε μόνο τον απολύτως απαραίτητο εξοπλισμό.

**Μετά:** Ύστερα από την παρέμβαση, ο χώρος ανακαινίστηκε και επεκτάθηκε σε συνολικό εμβαδό 1.000 m<sup>2</sup>. Δημιουργήθηκε ειδικός χώρος για τον Server της Βιβλιοθήκης, για τη λογιστική και γραμματειακή υποστήριξη, για τη λειτουργία του δανειστικού και πληροφοριακού τμήματος κ.λπ. Όλοι οι χώροι εξοπλίστηκαν με νέα έπιπλα. Η συνολική επίπλωση περιλάμβανε βιβλιοστάσια, τραπέζια και καρέκλες αναγνωστηρίου, γραφεία, τροχήλατα για τη μεταφορά βιβλίων, γκισέ δανεισμού, εκθετήρια περιοδικών και οπτικοακουστικού υλικού, αποθηκευτικά συστήματα, συρταριέρες κ.λπ.

Τα εγκαίνια του νέου ανακαινισμένου χώρου έγιναν τον Δεκέμβριο του 1997. Στο χώρο αυτό, η Βιβλιοθήκη παρέμεινε τρία (3) χρόνια μέχρι την αποπεράτωση του νέου αυτοτελούς κτιρίου και τη μεταγκατάστασή της σε αυτό. Τμήμα του εξοπλισμού και της επίπλωσης μεταφέρθηκε στο νέο κτίριο, ενώ στη συνέχεια πραγματοποιήθηκαν και νέες αγορές για τον περαιτέρω εξοπλισμό του.

► Β' ΚΠΣ - ΠΡΟΣΚΤΗΣΕΙΣ ΒΙΒΛΙΩΝ

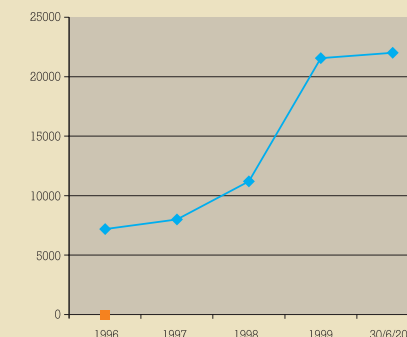

► Β' ΚΠΣ - ΕΠΙΣΤΗΜΟΝΙΚΑ ΠΕΡΙΟΔΙΚΑ ΚΑΙ ΟΠΤΙΚΟΑΚΟΥΣΤΙΚΟ ΥΛΙΚΟ

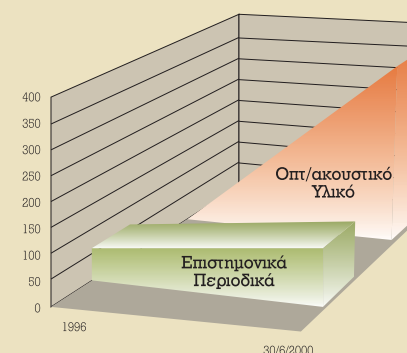

### Υλικό (Hardware)

**Πριν:** Υπήρχε μόνον ένας (1) Η/Υ στον οποίο ήταν εγκατεστημένο το αρχικό πρόγραμμα μηχανοργάνωσης της συλλογής της Βιβλιοθήκης.

**Μετά:** Αποκτήθηκε ο ακόλουθος εξοπλισμός: 23 Η/Υ, 4 Servers, 16 Εκτυπωτές, 1 cd-recorder, 1 συσκευή οπτικής σάρωσης φωτογραφιών και εγγράφων (scanner), 5 φωτοτυπικά μηχανήματα, 3 Barcode readers, 8 σταθεροποιητές ρεύματος (UPS), 1 συσκευή Fax, 1 τηλεόραση, 1 συσκευή Video, 1 προβολέας Video, 1 ψηφιακή φωτογραφική μηχανή, 1 ψηφιακή βιντεοκάμερα, 1 καρτοδέκτης/ αναγνώστης μαγνητικών καρτών και 1 σύστημα αυτόματου πωλητή καρτών για τη χρήση των φωτοτυπικών μηχανημάτων, 2 αντικλεπτικά συστήματα ασφαλείας, 2 μηχανήματα μαγνητισμού-απομαγνητισμού βιβλίων και οπτικοακουστικού υλικού και 4 μηχανήματα σφραγίσματος εντύπων με τη μέθοδο της θερμοκόλλησης και της διάτρησης.

### Λογισμικό (Software)

**Πριν:** Δεν υπήρχε λογισμικό σύστημα άλλο εκτός από το αρχικό πρόγραμμα μηχανοργάνωσης της συλλογής της Βιβλιοθήκης.

**Μετά:** Αποκτήθηκε το ακόλουθο λογισμικό: Εξειδικευμένο πρόγραμμα μηχανοργάνωσης της συλλογής της Βιβλιοθήκης (GEAC's Advance), Netscape explorer για την πλοήγηση στο Διαδίκτυο (Internet), Σύστημα πρόσβασης και διαχείρισης πολλαπλών βάσεων δεδομένων σε μορφή cd-rom (Ultranet), Microsoft Office Professional, Λογισμικό σύστημα (GeoWeb), το οποίο ενσωματώθηκε στο πρόγραμμα μηχανοργάνωσης (GEAC's Advance) και δίνει τη δυνατότητα πρόσβασης μέσω του Διαδικτύου (Internet) στον ηλεκτρονικό κατάλογο (OPAC) της Βιβλιοθήκης, Πρωτόκολλο Z.39.50 για επικοινωνία με τους καταλόγους άλλων βιβλιοθηκών, Λογισμικό διαχείρισης ηλεκτρονικών μηνυμάτων (E-mail server), Λογισμικό παρουσίασης ιστοσελίδων (Webserver), Λογισμικό πρόγραμμα (Geopac) για την παροχή δυνατότητας σύνδεσης (πρόσβασης στον κατάλογο) και με άλλες βιβλιοθήκες της Ελλάδας και του εξωτερικού που υποστηρίζουν το πρωτόκολλο Z.39.50, μέσα από το ίδιο περιβάλλον αναζήτησης.

Κατά τον απολογισμό που πραγματοποιήθηκε μετά τη λήξη του έργου, διαπιστώθηκε η υπερκάλυψη των στόχων που τέθηκαν στην αρχή του. Είναι προφανές, ότι η επιτυχής υλοποίησή του, αποτέλεσε «σταθμό» για τη μετεξέλιξη της Βιβλιοθήκης του Τ.Ε.Ι. Σερρών σε ένα σύγχρονο κέντρο πρόσβασης, συγκέντρωσης, φύλαξης και διάθεσης της γνώσης και της πληροφόρησης, στοιχείων απαραίτητων για την προώθηση της εκπαιδευτικής και ερευνητικής διαδικασίας, καταρχήν για το Ίδρυμα όπου ανήκει και έπειτα για το γενικότερο περιβάλλον στο οποίο λειτουργεί.

## ΕΡΓΟ «ΑΝΑΒΑΘΜΙΣΗ ΤΗΣ ΒΙΒΛΙΟΘΗΚΗΣ ΤΟΥ Τ.Ε.Ι. ΣΕΡΡΩΝ» ΕΚΤ- ΕΠΕΑΕΚ II

Στη Βιβλιοθήκη του Τ.Ε.Ι. Σερρών, ξεκίνησε από τον Ιούλιο του 2000 στα πλαίσια του Γ' Κοινοτικού Πλαισίου Στήριξης (ΕΠΕΑΕΚ II), η εκτέλεση του έργου «Αναβάθμιση της Βιβλιοθήκης του Τ.Ε.Ι. Σερρών», της Ενέργειας 2.1.3δ. «Ενίσχυση και Εμπλουτισμός Ακαδημαϊκών Βιβλιοθηκών» που συγχρηματοδοτείται από την Ευρωπαϊκή Ένωση-Ευρωπαϊκό Κοινωνικό Ταμείο και από Εθνικούς Πόρους.

Η αρχική χρονική διάρκεια του έργου ήταν από 01.07.2000 έως και 31.12.2006. Στα πλαίσια όμως της ανακατανομής των αδιάθετων πόρων και λαμβάνοντας υπόψη την επιτυχημένη εκτέλεσή του, το ΥΠΕΠΘ προέβη στην επιπρόσθετη χρηματοδότησή του και στην παράταση εκτέλεσής του κατά ένα (1) έτος, δηλαδή έως 31.12.2007. Στη συνέχεια δόθηκε εκ νέου χρονική παράταση για άλλους εννέα (9) μήνες, δηλαδή έως 30.09.2008 και ύστερα από σχετικό αίτημα της Βιβλιοθήκης, εγκρίθηκε και πάλι η επιπρόσθετη χρηματοδότησή του. Τελικά, μετά από νέα παράταση που δόθηκε από το ΥΠΕΠΘ, ορίστηκε ως ημερομηνία λήξης του φυσικού αντικείμενου του έργου η 31η Δεκεμβρίου 2008.

Το έργο «Αναβάθμιση της Βιβλιοθήκης του Τ.Ε.Ι. Σερρών 2000-2008», με συνολικό προϋπολογισμό 1.351.774,00 Ευρώ, ξεκίνησε με σκοπό τη συνέχιση, βελτίωση και ενίσχυση των προσφερόμενων υπηρεσιών της Βιβλιοθήκης, έτσι ώστε να είναι σε θέση να υποστηρίξει ποιοτικά και αποτελεσματικά τα προγράμματα σπουδών του Ιδρύματος, να καλύψει τις ερευνητικές ανάγκες της Ακαδημαϊκής Κοινότητας και να αποτελεί κατάλληλο χώρο διάχυσης της επιστημονικής πληροφορίας στην ευρύτερη περιοχή των Σερρών.

### Ενέργειες/ δράσεις που αναπτύχθηκαν στα πλαίσια του προαναφερόμενου έργου είναι:

- Πρόσληψη εξειδικευμένου προσωπικού (βιβλιοθηκονόμων, πληροφορικών).
- Αναβάθμιση του προγράμματος μηχανοργάνωσης της συλλογής της Βιβλιοθήκης (Geac Advance).
- Προμήθεια εξειδικευμένου λογισμικού αυτόματης εξαγωγής δεδομένων για επικοινωνία με το Συλλογικό Κατάλογο Ακαδημαϊκών Βιβλιοθηκών.
- Επιμόρφωση των χρηστών της Βιβλιοθήκης, μέσω της διοργάνωσης κύκλου εκπαιδευτικών σεμιναρίων, για όλες τις προσφερόμενες υπηρεσίες της, με ιδιαίτερη έμφαση στις online υπηρεσίες.



- Δημιουργία υποδομής για τη χρησιμοποίηση οπτικοακουστικών μέσων στα προγράμματα εκπαίδευσής τους. Αγορά ενός (1) ηχοσυστήματος, ενός (1) δημοσιογραφικού κασετοφώνου με μετατροπέα ρεύματος και είκοσι πέντε (25) ακουστικών με μικρόφωνο.
- Επιμόρφωση του προσωπικού της Βιβλιοθήκης με τη συμμετοχή του σε Συνέδρια, Ημερίδες, Σεμινάρια κ.λπ., προκειμένου να ενημερώνεται για τις εξελίξεις που σημειώνονται στον τομέα των βιβλιοθηκών και της επιστήμης της πληροφόρησης.
- Υπηρεσία διαδανεισμού επιστημονικών άρθρων (με τη συμμετοχή της Βιβλιοθήκης στο Συλλογικό Κατάλογο των Ελληνικών Επιστημονικών και Τεχνολογικών Βιβλιοθηκών του Εθνικού Κέντρου Τεκμηρίωσης):
  - παραγγελίες άρθρων επιστημονικών περιοδικών που δεν υπάρχουν στη συλλογή της Βιβλιοθήκης του Τ.Ε.Ι./Σ, από άλλες βιβλιοθήκες του εσωτερικού.
  - αποστολή παραγγελιών σε άλλες ελληνικές βιβλιοθήκες, από υλικό της συλλογής της Βιβλιοθήκης του Ιδρύματος.
- Υπηρεσία διαδανεισμού βιβλίων (με τη συμμετοχή της Βιβλιοθήκης στο Συλλογικό Κατάλογο των Ελληνικών Ακαδημαϊκών Βιβλιοθηκών):
  - παραγγελία βιβλιογραφίας που δεν υπάρχει στη συλλογή της Βιβλιοθήκης του Τ.Ε.Ι./Σ, από άλλες βιβλιοθήκες του εσωτερικού
  - αποστολή βιβλιογραφίας από τη συλλογή της Βιβλιοθήκης του Ιδρύματος σε άλλες ελληνικές βιβλιοθήκες.
- Προμήθεια εξειδικευμένου λογισμικού για το διαδανεισμό βιβλίων μέσω του Συλλογικού Καταλόγου των Ελληνικών Ακαδημαϊκών Βιβλιοθηκών.
- Προσφορά εξειδικευμένων υπηρεσιών πληροφόρησης σε Άτομα με Ειδικές Ανάγκες με την εξασφάλιση κατάλληλου εξοπλισμού:
  - αγορά τριών (3) εξειδικευμένων λογισμικών (λογισμικό ανάγνωσης/ μεγέθυνσης οθόνης, πρόγραμμα οπτικής αναγνώρισης χαρακτήρων, λογισμικό αναπαραγωγής ψηφιακών ομιλούντων βιβλίων)
  - υλικά πληροφορικής όπως: σύστημα χρήσης ποντικιού με το κεφάλι, διακόπτης πίεσης, ιχνόσφαιρα (trackball), χειριστήριο (joystick), πληκτρολόγιο ειδικών προδιαγραφών, σύστημα μεγέθυνσης κλειστού κυκλώματος τηλεόρασης, συσκευή αναπαραγωγής ψηφιακών ομιλούντων βιβλίων
- Συντήρηση και επέκταση της ειδικής υπηρεσίας για την ηλεκτρονική καταχώρηση της γκριζας βιβλιογραφίας (πτυχιακές, τεχνικές αναφορές κ.λπ.) που παράγεται στο Ίδρυμα.
- Οργάνωση εκδηλώσεων επιστημονικού και πολιτιστικού χαρακτήρα.
- Επέκταση της παραγωγής έντυπου και διαφημιστικού υλικού για την προβολή των προσφερόμενων υπηρεσιών της Βιβλιοθήκης και γενικότερα του έργου της.
- Συνεχής εμπλουτισμός της συλλογής της Βιβλιοθήκης με επίκαιρο έντυπο

(βιβλία, επιστημονικά περιοδικά κ.λπ.) και οπτικο-ακουστικό υλικό ανταποκρινόμενο στις ανάγκες των Τμημάτων που λειτουργούν στο Ίδρυμα για εκπαιδευτικούς και ερευνητικούς σκοπούς, αλλά και γενικότερου ενδιαφέροντος.

- Βιβλιοδέτηση παλαιότερων τευχών περιοδικών.
- Υπόλοιπο αναδρομικής καταλογογράφησης και έλεγχος της ποιότητας των εγγραφών για τη συμμετοχή στο Συλλογικό Κατάλογο Ακαδημαϊκών Βιβλιοθηκών.
- Τρέχουσα καταλογογράφηση.
- Αναθεώρηση του Εσωτερικού Κανονισμού Λειτουργίας της Βιβλιοθήκης με βάση τα νέα δεδομένα.
- Αναβάθμιση της ιστοσελίδας της Βιβλιοθήκης με δυνατότητες κάλυψης των αυξανόμενων αναγκών της.
- Πιλοτική εφαρμογή υποστήριξης των προγραμμάτων σπουδών του Τ.Ε.Ι./Σ.

#### Γ' ΚΠΣ ΠΡΟΕΚΤΗΣΕΙΣ ΥΛΙΚΟΥ ΓΙΑ ΤΟΝ ΕΜΠΛΟΥΤΙΣΜΟ ΤΗΣ ΣΥΛΛΟΓΗΣ ΤΗΣ ΒΙΒΛΙΟΘΗΚΗΣ



#### Γ' ΚΠΣ--ΚΑΤΑΝΟΜΗ ΚΥΡΙΟΤΕΡΩΝ ΔΑΠΑΝΩΝ ΑΝΑ ΚΑΤΗΓΟΡΙΑ

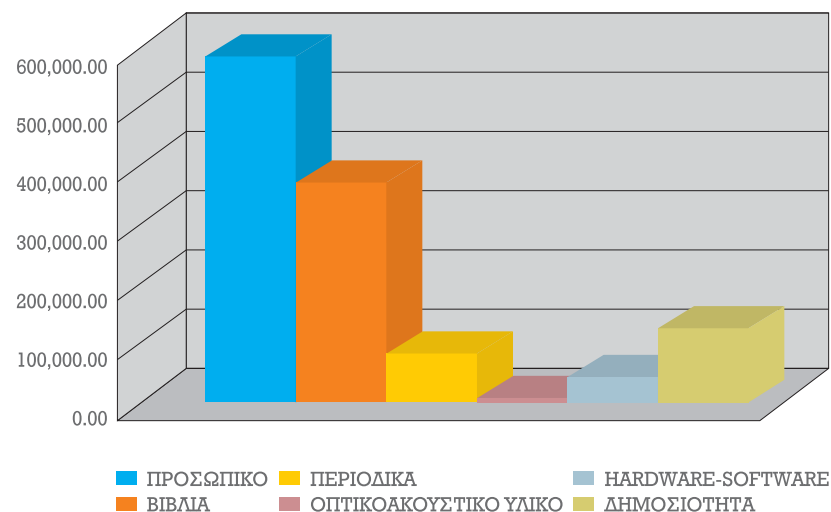



► Προσκτήσεις Βιβλίων

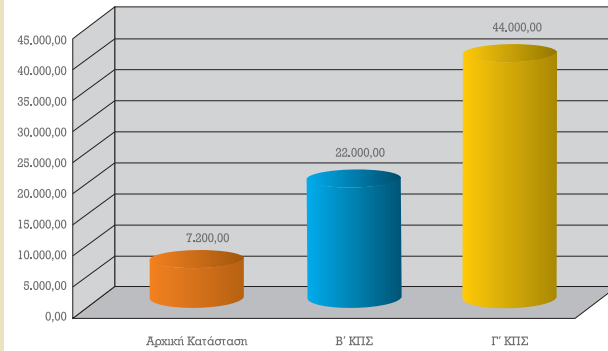

► Προσκτήσεις Περιοδικών

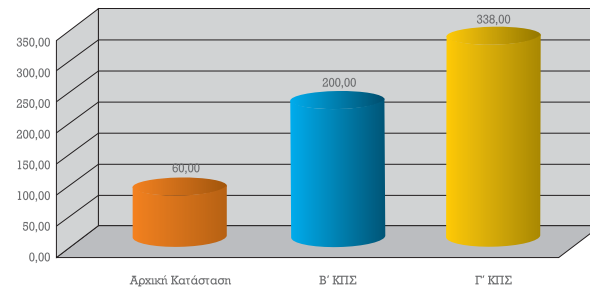

► Προσκτήσεις Οπτικοακουστικού Υλικού

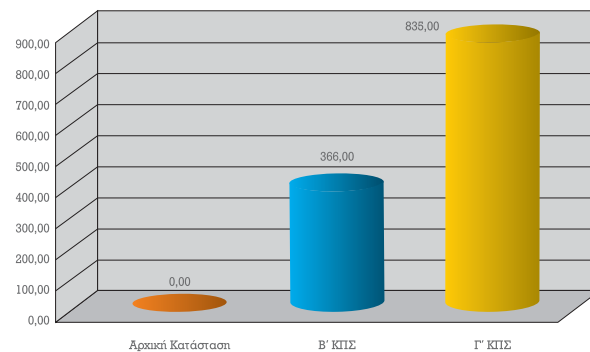

► Κατανομή Κυριότερων Δαπανών ανά Κατηγορία (Β' και Γ' ΚΠΣ)

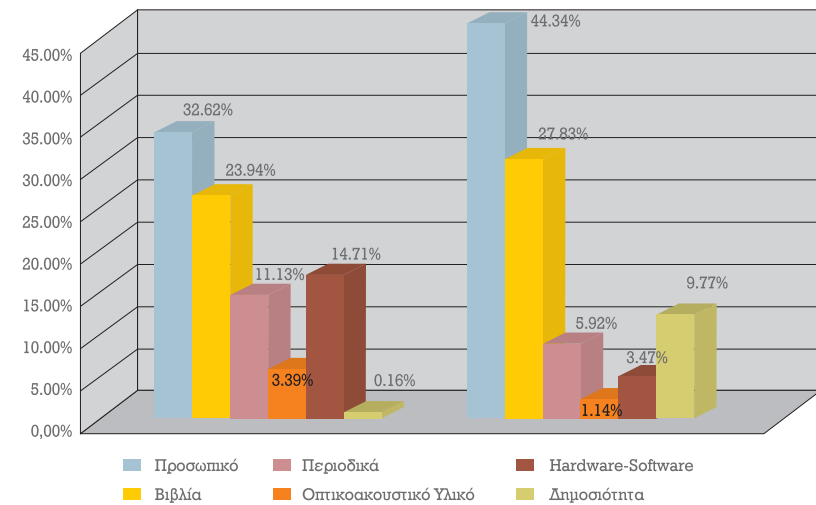

- Οργάνωση Ψηφιακής Βιβλιοθήκης με την επέκταση της αναβάθμισης των ηλεκτρονικών υπηρεσιών και των δράσεων επεξεργασίας υλικού:
  - υποστήριξη νέων ηλεκτρονικών υπηρεσιών της Βιβλιοθήκης, μέσω της αναβάθμισης και συντήρησης του προγράμματος διαχείρισης βάσεων δεδομένων σε μορφή cd-rom (Ultranet).
  - επεξεργασία υλικού και μετατροπή του σε ψηφιοποιημένη μορφή.
  - σχεδιασμός βάσης δεδομένων για τη δημιουργία γενικού ευρετηρίου άρθρων ελληνικών περιοδικών της συλλογής της Βιβλιοθήκης.
- Προβολή και δημοσιότητα του έργου της Βιβλιοθήκης μέσω ημερίδων, έκδοσης βιβλίων και ενημερωτικών φυλλαδίων, καθώς και διαφημιστικού υλικού.

## ΕΡΓΑ ΥΠΟΔΟΜΩΝ-ΕΞΟΠΛΙΣΜΟΥ

Παράλληλα με το προαναφερόμενο έργο στα πλαίσια και πάλι του Γ' ΚΠΣ-ΕΠΕΑΕΚ II, εκτελέστηκαν στη Βιβλιοθήκη του Τ.Ε.Ι. Σερρών δύο ακόμη έργα συγχρηματοδοτούμενα από την Ευρωπαϊκή Ένωση-Ευρωπαϊκό Ταμείο Περιφερειακής Ανάπτυξης και από Εθνικούς πόρους:

### Α. ΕΡΓΟ «ΕΞΟΠΛΙΣΜΟΣ ΚΕΝΤΡΙΚΗΣ ΒΙΒΛΙΟΘΗΚΗΣ ΤΟΥ Τ.Ε.Ι. ΣΕΡΡΩΝ»-ΕΤΠΑ

Το Έργο «Εξοπλισμός Κεντρικής Βιβλιοθήκης του Τ.Ε.Ι. Σερρών», Ενέργεια 5.2.Ιβ., είχε χρονική διάρκεια από 30.05.2002 έως και 19.10.2004. Συνολικός προϋπολογισμός του έργου: #129.100,00# Ευρώ. Ενέργειες/ δράσεις που αναπτύχθηκαν στα πλαίσια αυτού του έργου είναι:

- Αναβάθμιση και επέκταση του υπάρχοντος συστήματος διαχείρισης πολλαπλών βάσεων δεδομένων σε μορφή Cd-rom (Ultranet) και προμήθεια λογισμικών πακέτων γραφείου (MS Office).
- Δημιουργία νέων θέσεων εργασίας, online πρόσβασης στο Διαδίκτυο (Internet) και στις βιβλιοθηκονομικές υπηρεσίες με την προμήθεια Η/Υ, servers, εκτυπωτών αλλά και σκληρών δίσκων για την επέκταση του αποθηκευτικού χώρου, με δυνατότητα υποστήριξης εφαρμογών πολυμέσων (multimedia) και εφαρμογών γραφείου. Αγορά έξι (6) εκτυπωτών (3 inkjet & 3 laser), δύο (2) Η/Υ Servers, δύο (2) σκληρών δίσκων και δεκαπέντε (15) ηλεκτρονικών υπολογιστών.
- Προμήθεια διαφόρων μηχανημάτων για την κάλυψη λειτουργικών αναγκών της Βιβλιοθήκης. Αγορά τριών (3) αναγνώστων Barcode Reader χειρός, επτά (7) συστημάτων προστασίας Η/Υ (UPS), ενός (1) συστήματος μαγνητισμού-απομαγνητισμού έντυπου υλικού και μίας (1) συσκευής οπτικής σάρωσης φωτογραφιών και εγγράφων (scanner).



- Συμπλήρωση της επίπλωσης των κυρίως και βοηθητικών χώρων του νέου κτιρίου της Βιβλιοθήκης με την προμήθεια εκατόν έξι (106) βιβλιοστασίων, πέντε (5) επίπλων –ντουλαπών, ενός (1) επίπλου για τηλεόραση, βίντεο, βιντεοκασέτες και διάφορα εξαρτήματα, τριών (3) επεκτάσιμων συστημάτων περιστρεφόμενων εκθετηρίων πύργων για CD και πέντε (5) τροχήλατων μεταφοράς βιβλίων.

## **B. ΕΡΓΟ «ΚΕΝΤΡΙΚΗ ΒΙΒΛΙΟΘΗΚΗ Τ.Ε.Ι. ΣΕΡΡΩΝ»-ΕΤΠΑ**

Το Έργο «Κεντρική Βιβλιοθήκη Τ.Ε.Ι. Σερρών», Ενέργεια 5.2.1α., είχε χρονική διάρκεια από 01.11.2004 έως και 26.07.2006. Συνολικός προϋπολογισμός του έργου: 149.500,00 Ευρώ.

Σκοπός του ήταν η επιπρόσθετη συμπλήρωση της επίπλωσης των κυρίως και βοηθητικών χώρων του κτιρίου της Βιβλιοθήκης με έπιπλα πολλαπλών χρήσεων, που συνέβαλλαν στη βελτίωση των προσφερόμενων υπηρεσιών της και συνεπώς στην εύρυθμη λειτουργία της.

Συγκεκριμένα πραγματοποιήθηκε η προμήθεια των παρακάτω επίπλων:

- 51 Βιβλιοστάσια
- 20 Βιβλιοστάσια διπλής όψης αποτελούμενα από:
  - 7 Βασικές μονάδες βιβλιοστασίου διπλής όψης με μεταλλικά στοιχεία
  - 13 Μονάδες επέκτασης βιβλιοστασίου διπλής όψης με μεταλλικά στοιχεία
  - 1 Εκθετήριο πάνελ με σχισμές κατά πλάτος για την έκθεση υλικού
  - 20 Κεκλιμένους ακρυλικούς υποστηρικτές
  - 1 Βασική μονάδα ξύλινου ραφιού 13 διαγωνίων ακρυλικών θηκών περιοδικών
  - 4 Μονάδες επέκτασης ξύλινου ραφιού 13 διαγωνίων ακρυλικών θηκών περιοδικών
- 4 Τραπέζια ατομικής ανάγνωσης / Σταθμούς εργασίας Η/Υ
- 1 Έπιπλο - Βιβλιοθήκη
- 2 Τραπέζια αναγνωστηρίου
- 12 Καρέκλες αναγνωστηρίου
- 8 Βιβλιοστάσια – εκθετήρια περιοδικών μονής όψης με αποθηκευτικό χώρο αποτελούμενα από:
  - 2 Βασικές μονάδες εκθετηρίου περιοδικών μονής όψης με αποθηκευτικό χώρο και μεταλλικά κεκλιμένα στοιχεία
  - 6 Μονάδες επέκτασης εκθετηρίου περιοδικών μονής όψης με αποθηκευτικό χώρο και μεταλλικά κεκλιμένα στοιχεία
- 2 Συρμάτινα εκθετήρια εφημερίδων διπλής όψης

# 3.

## Η ΟΡΓΑΝΩΤΙΚΗ ΔΟΜΗ ΤΗΣ ΒΙΒΛΙΟΘΗΚΗΣ



## ΣΤΟΧΟΙ ΤΗΣ ΒΙΒΛΙΟΘΗΚΗΣ

**Η** Βιβλιοθήκη έχει θέσει στόχους, που αποτελούν το πλαίσιο ανάπτυξης των δραστηριοτήτων της και τον οδηγό για την ανάδειξή της, σε χώρο γρήγορης διακίνησης της πληροφορίας.

Οι στόχοι αυτοί είναι:

- Η συνεχής επιδίωξη για τη συγκρότηση μιας ποιοτικής, επίκαιρης και πλούσιας συλλογής.
- Η στελέχωση των τμημάτων της Βιβλιοθήκης με εξειδικευμένο προσωπικό.
- Η αποτελεσματική οργάνωση και διαχείριση του υλικού της συλλογής, έτσι ώστε να διασφαλίζεται η έγκαιρη και έγκυρη εξυπηρέτηση των πληροφοριακών αναγκών των μελών της.
- Η μέριμνα για την εξασφάλιση οικονομικών πόρων και η αποτελεσματική διαχείρισή τους.
- Η εξασφάλιση του κατάλληλου εξοπλισμού για τις τρέχουσες και τις ενδεχομένως νέες ανάγκες.
- Η εξασφάλιση ικανοποιητικού, για τους χρήστες της Βιβλιοθήκης, ωραρίου λειτουργίας.
- Η σύνδεση και η ανάπτυξη συνεργασιών με άλλες Βιβλιοθήκες και σχετικούς οργανισμούς του εσωτερικού και του εξωτερικού, για την καλύτερη εκμετάλλευση των διαθέσιμων πηγών και την προώθηση της επικοινωνίας.
- Η στενή συνεργασία της Βιβλιοθήκης με το εκπαιδευτικό προσωπικό, τους σπουδαστές και τη διοίκηση του Ιδρύματος, για τη συνεχή παρακολούθηση των τρεχουσών και συνεχώς αυξανόμενων αναγκών τους.
- Η συστηματική παρακολούθηση και αξιολόγηση των προσφερόμενων υπηρεσιών της Βιβλιοθήκης.
- Η συνεχής εκπαίδευση και ενημέρωση του προσωπικού της Βιβλιοθήκης σε σχέση με τις εξελίξεις στη βιβλιοθηκονομία και τις επιστήμες της πληροφορικής και το πώς αυτές μπορούν να αξιοποιηθούν από τη Βιβλιοθήκη του Τ.Ε.Ι. Σερρών.
- Η κατάρτιση ειδικών εκπαιδευτικών προγραμμάτων και η παροχή ολοκληρωμένης εκπαίδευσης στους χρήστες, για την άμεση πρόσβαση στις πηγές πληροφόρησης της Βιβλιοθήκης και την αποτελεσματική αξιοποίησή τους.
- Η προάσπιση του δικαιώματος πρόσβασης στην πληροφορία και η προστασία των προσωπικών δεδομένων των χρηστών της.
- Η υιοθέτηση των εθνικών και διεθνών προτύπων, καθώς και συμβατών συστημάτων οργάνωσης και διοίκησης, προκειμένου να διευκολύνονται οι συνεργασίες και ο συντονισμός με άλλες βιβλιοθήκες της Ελλάδας και του εξωτερικού.
- Η προβολή και η προώθηση των υπηρεσιών της Βιβλιοθήκης μέσω της

έκδοσης ειδικών ενημερωτικών εντύπων, της ηλεκτρονικής σελίδας της στο Διαδίκτυο και της οργάνωσης εκδηλώσεων.

- Η ανάπτυξη του ρόλου της Βιβλιοθήκης ως φορέα της εκπαίδευσης από απόσταση και της δια βίου εκπαίδευσης.
- Η προσφορά υπηρεσιών για την κάλυψη αναγκών των Ατόμων με Ειδικές Ανάγκες (ΑμεΑ).

## ΤΜΗΜΑΤΑ ΠΟΥ ΛΕΙΤΟΥΡΓΟΥΝ ΣΤΗ ΒΙΒΛΙΟΘΗΚΗ

Στη Βιβλιοθήκη του Τ.Ε.Ι. Σερρών λειτουργούν τα ακόλουθα τμήματα:

- **Δανειστικό Τμήμα** με εξειδικευμένο προσωπικό.
- **Πληροφοριακό Τμήμα** με εξειδικευμένο προσωπικό.
- **Τμήμα Πληροφορικής** της Βιβλιοθήκης που εισάγει και διαχειρίζεται τα δεδομένα που αφορούν στην εύρυθμη λειτουργία της ηλεκτρονικής σελίδας (site) της Βιβλιοθήκης, συντηρεί το υπάρχον σύστημα αυτοματοποίησης, ελέγχει και υποστηρίζει την άρτια λειτουργία των ηλεκτρονικών υπολογιστών, του δικτύου και των εγκατεστημένων προγραμμάτων λογισμικού.
- **Τμήμα Βιβλιογραφικής Επεξεργασίας** που εισάγει και διαχειρίζεται τα βιβλιογραφικά δεδομένα του υλικού της Βιβλιοθήκης στο υπάρχον σύστημα αυτοματοποίησης, αφού πρώτα πραγματοποιηθεί η απαραίτητη τεχνική επεξεργασία του (σφραγίδες, αντικλεπτικές ταινίες κ.λπ.).
- **Τμήμα Προσκτήσεων** που διαχειρίζεται τις παραγγελίες και τις παραλαβές του υλικού της Βιβλιοθήκης και έχει την ευθύνη για την ορθολογική ανάπτυξη της συλλογής της.
- **Τμήμα Οπτικοακουστικών Μέσων:** υπάρχει υποδομή για τη χρησιμοποίηση οπτικοακουστικών μέσων (Η/Υ, τηλεόραση, βίντεο, dvd-player, data-show κ.λπ.).

Το προσωπικό που εργάζεται στη Βιβλιοθήκη, δεν απασχολείται αποκλειστικά και μόνο σε ένα τμήμα, αλλά παράλληλα και στα υπόλοιπα τμήματα, ανάλογα με τις ανάγκες που προκύπτουν.

Η Βιβλιοθήκη λειτουργεί καθημερινά από Δευτέρα έως και Παρασκευή με εκτεταμένο ωράριο λειτουργίας:

**Σεπτέμβριο - Ιούνιο:** 8:30π.μ. έως 20:00 μ.μ.

**Ιούλιο - Αύγουστο:** 8:30 π.μ. έως 14:00 μ.μ.

**Διακοπές (Χριστούγεννα, Πάσχα & Καλοκαίρι):** 8:30 π.μ. έως 14:00 μ.μ.

Παραμένει κλειστή στις επίσημες αργίες του έτους, όπως ορίζονται με απόφαση του Συμβουλίου του Τ.Ε.Ι. Σερρών.

Η Βιβλιοθήκη μπορεί να μεταβάλει το ωράριό της, εάν αυτό κριθεί απαραίτητο σε έκτακτες περιπτώσεις (όπως έλλειψη προσωπικού κ.λπ.). Τυχόν αλλαγές στο ωράριο λειτουργίας, ανακοινώνονται στην ιστοσελίδα και στους πίνακες ανακοινώσεων της Βιβλιοθήκης.

## Η ΣΥΛΛΟΓΗ

Η συλλογή της Βιβλιοθήκης του Τ.Ε.Ι./Σ αποτελείται από ελληνόγλωσσα και ξενόγλωσσα βιβλία. Ειδικότερα για τα ξενόγλωσσα, η γλώσσα κειμένου είναι κυρίως η αγγλική και η γερμανική και σε περιορισμένο αριθμό η ιταλική, γαλλική κ.λπ. Καλύπτει κυρίως τις θεματικές ενότητες των Σχολών που λειτουργούν στο Τ.Ε.Ι./Σ, ενώ υπάρχει και έντυπο υλικό γενικότερου ενδιαφέροντος (λογοτεχνία, ψυχολογία, φιλοσοφία, θρησκεία κ.λπ.). Οι βασικές κατηγορίες είναι:

- Γενικό πληροφοριακό υλικό, όπως εγκυκλοπαίδειες, λεξικά, βιβλιογραφίες, εκπαιδευτικοί κατάλογοι, ευρετήρια, τοπικές εφημερίδες κ.λπ.
- Εκπαιδευτικό και ερευνητικό υλικό, κάθε μορφής (βιβλία, περιοδικά, cd-roms, dvd-roms, βιντεοκασέτες, και άλλο οπτικοακουστικό υλικό).
- Διδακτορικές διατριβές που εκπονήθηκαν σε άλλα Ιδρύματα του εσωτερικού και του εξωτερικού.
- Διπλωματικές εργασίες προπτυχιακών και μεταπτυχιακών φοιτητών του Τ.Ε.Ι./Σ ή άλλων Ιδρυμάτων.
- Συγγράμματα που διανέμονται στους φοιτητές του Τ.Ε.Ι. Σερρών.

Αυτή τη στιγμή η συλλογή αποτελείται από περίπου 44.150 τίτλους βιβλίων, 5.500 τόμους επιστημονικών περιοδικών και 950 τίτλους οπτικοακουστικού υλικού, ενώ με τη συμμετοχή της στην Κοινοπραξία των Ελληνικών Ακαδημαϊκών Βιβλιοθηκών (HealLink) δίνει τη δυνατότητα online πρόσβασης στα περιεχόμενα, τις περιλήψεις και το πλήρες κείμενο άρθρων επιστημονικών ηλεκτρονικών περιοδικών και βιβλίων, καθώς και σε βιβλιογραφικές βάσεις δεδομένων, από περισσότερους από 15 αναγνωρισμένους εκδότες.

Η οργάνωση της συλλογής γίνεται με την εφαρμογή των διεθνών βιβλιοθηκονομικών προτύπων οργάνωσης επιστημονικών και πανεπιστημιακών βιβλιοθηκών, κάνοντας χρήση των Άγγλο-Αμερικανικών Κανόνων Καταλογογράφησης (AACR2 Anglo-American Cataloguing Rules, 2nd edition), των Θεματικών Επικεφαλίδων της Βιβλιοθήκης του Κογκρέσου (Library of Congress Subject Headings) και του συστήματος ταξινόμησης Dewey Decimal Classification (D.D.C., 22nd edition).

Στη Βιβλιοθήκη του Τ.Ε.Ι. Σερρών, εφαρμόζεται συγκεκριμένη πολιτική εμπλουτισμού και ανάπτυξης της συλλογής της.

Κάθε 3-4 μήνες συντάσσονται από τους εκπαιδευτικούς σε συνεργασία με τον οργανωτικό υπεύθυνο βιβλιοθηκονόμο, λίστες προτεινόμενων βιβλίων, cd-roms κ.λπ. με πλήρη καταγραφή των βιβλιογραφικών τους στοιχείων. Ο οργανωτικός υπεύθυνος βιβλιοθηκονόμος, τηρεί αρχείο με τις λίστες αυτές, έτσι ώστε να τηρείται η σειρά προτεραιότητας.

Οι αγορές των νέων τίτλων βιβλίων, cd-roms κ.λπ. γίνονται με γνώμονα πάντοτε την ορθολογική ανάπτυξη της συλλογής της Βιβλιοθήκης. Για την κάλυψη των διδακτικών αναγκών των Σχολών του Ιδρύματος, πραγματοποιούνται και παραγγελίες βιβλίων πολλαπλών αντιτύπων.

Γίνεται παράλληλα και μελέτη για την ορθολογική ανάπτυξη της συλλογής των περιοδικών, λαμβάνοντας υπόψη τη συμμετοχή της Βιβλιοθήκης στην Κοινοπραξία των Ελληνικών Ακαδημαϊκών Βιβλιοθηκών (HealLink) και στο Εθνικό Δίκτυο Επιστημονικών και Τεχνολογικών Βιβλιοθηκών (Ε.Δ.Ε.Τ.Β.).

Στα πλαίσια των κριτηρίων και των αποφάσεων που αφορούν την πολιτική εμπλουτισμού και ανάπτυξης της συλλογής της Βιβλιοθήκης, καθορίζονται και τα αντίστοιχα κριτήρια απόσυρσης υλικού από τη Βιβλιοθήκη.

## Η ΣΥΛΛΟΓΗ ΟΠΤΙΚΟΑΚΟΥΣΤΙΚΟΥ ΥΛΙΚΟΥ

Κάθε Ακαδημαϊκή Βιβλιοθήκη, ακολουθώντας τις εξελίξεις που σημειώνονται στις νέες τεχνολογίες και με γνώμονα πάντοτε το σκοπό τον οποίο υπηρετεί και που δεν είναι άλλος από την υποστήριξη και προώθηση των διδακτικών, εκπαιδευτικών και ερευνητικών διαδικασιών που αναπτύσσονται στα πλαίσια των προγραμμάτων σπουδών, θα πρέπει να «επιδιώκει» την παροχή στους χρήστες της, δυνατότητων πρόσβασης και σε πληροφοριακές πηγές που είναι διαθέσιμες σε οπτικοακουστική μορφή και όχι μόνο σε μορφή βιβλιακού υλικού.

Η Βιβλιοθήκη του Τ.Ε.Ι. Σερρών, ξεκίνησε στα πλαί-

σια του Β' Κοινοτικού Πλαισίου Στήριξης και του χρηματοδοτούμενου έργου της με τίτλο «Εκσυγχρονισμός της Βιβλιοθήκης του Τ.Ε.Ι. Σερρών», παράλληλα με τον εμπλουτισμό της συλλογής της με επίκαιρο έντυπο υλικό που να ανταποκρίνεται στις ανάγκες των Σχολών του Ιδρύματος και τη γενικότερη αναβάθμιση των προσφερόμενων υπηρεσιών της, τη δημιουργία συλλογής οπτικοακουστικού υλικού. Μιας συλλογής που δεν υπήρχε στα προηγούμενα χρόνια λειτουργίας της. Στο τέλος του εν λόγω έργου, η συλλογή της από μη-δενική, απαριθμούσε πλέον 358 τίτλους οπτικοακουστικού υλικού, με στόχο όμως τη συνέχιση της προσπάθειας εμπλουτισμού της. Κάτι που μπόρεσε να επιτευχθεί και στα πλαίσια του έργου της «Αναβάθμιση Βιβλιοθήκης Τ.Ε.Ι. Σερρών» που χρηματοδοτήθηκε από το Γ' Κοινοτικό Πλαίσιο Στήριξης του ΕΠΕΑΕΚ II.

Σήμερα, στη Βιβλιοθήκη μας υπάρχει πλέον οργανωμένη συλλογή, που απαριθμείται μέχρι στιγμής από 950 τίτλους αξιόλογου οπτικοακουστικού υλικού (cd-roms, δισκέτες, βιντεοκασέτες, dvd's) και η οποία ανταποκρίνεται στις ανάγκες των Σχολών του Ιδρύματος, αλλά και στις γενικότερες ανάγκες των χρηστών της, όπως είναι: εκμάθηση ξένων γλωσσών (αγγλικά, γερμανικά, γαλλικά, ιταλικά, ισπανικά, κινέζικα και ελληνικά για τους αλλοδαπούς), θέατρο, φωτογραφία, αστρονομία, χάρτες, εγκυκλοπαίδειες, λεξικά κ.λπ.

Η συλλογή αυτή βρίσκεται στο Πληροφοριακό Τμήμα της Βιβλιοθήκης και είναι συγκεντρωμένη σε ειδικούς πύργους-εκθετήρια, ενώ οι χρήστες μπορούν να έχουν πρόσβαση στον κατάλόγό της, μέσω της σελίδας: <http://lib.teiser.gr/optikoakoustiko.php>.

Αποσκοπώντας πάντοτε στην καλύτερη παροχή υπηρεσιών προς τους χρήστες της, η Βιβλιοθήκη ανέπτυξε παράλληλα και την κατάλληλη υποδομή για τη χρησιμοποίηση των οπτικοακουστικών μέσων (H/Y, τηλεόραση, βίντεο, dvd-player, data-show κ.λπ.). Επίσης προμηθεύτηκε και ένα εξειδικευμένο λογισμικό, το ULTRA\*NET 2000, το οποίο είναι εγκατεστημένο σε έναν κατάλληλα εξοπλισμένο υπολογιστή (Ultra\*net Server) και επιτρέπει το διαμοιρασμό διαφόρων εφαρμογών σε απομακρυσμένους χρήστες.

## Η ΕΙΔΙΚΗ ΣΥΛΛΟΓΗ ΤΕΚΜΗΡΙΩΝ ΤΕΧΝΗΣ

Η Βιβλιοθήκη του Τ.Ε.Ι. Σερρών έχει μια σημαντική συλλογή από βιβλία, πολυτελή λευκώματα και οπτικοακουστικό υλικό για την Τέχνη. Διαθέτει επίσης on-line πρόσβαση στο πλήρες κείμενο βιβλιογραφικών βάσεων δεδομένων, ηλεκτρονικών περιοδικών και βιβλίων (e-books) για το ίδιο θέμα.

Συγκεκριμένα η συλλογή για την Τέχνη περιλαμβάνει:





## Βιβλία

- Αφορούν κυρίως στην ιστορία της τέχνης, έργα μεγάλων ζωγράφων, γλυπτών κ.λπ., βιογραφίες καλλιτεχνών, στην ελληνική και αγγλική γλώσσα, τα οποία είναι προσιτά σε όλα τα μέλη της Βιβλιοθήκης στην κύρια συλλογή του Δανειστικού Τμήματος.

Με πυρήνα την κύρια συλλογή της Βιβλιοθήκης, δημιουργήθηκε και αναπτύχθηκε ένα νέο τμήμα αφιερωμένο στην Τέχνη. Ένα μέρος της κύριας συλλογής του Δανειστικού Τμήματος που αφορούσε βιβλία σχετικά με τις εικαστικές τέχνες, συγκεντρώθηκε και οργανώθηκε εκ νέου σ' ένα ξεχωριστό τμήμα για να δημιουργηθεί μια νέα ειδική συλλογή βιβλίων τέχνης στο Πληροφοριακό Τμήμα. Η ειδική συλλογή βιβλίων τέχνης σε έντυπη μορφή, αριθμεί μέχρι στιγμής περίπου 200 τεκμήρια και περιλαμβάνει πολύτιμα βιβλία και λευκώματα μεγάλου σχήματος, τα οποία τοποθετήθηκαν σε ράφια ανοιχτής πρόσβασης στο Πληροφοριακό Τμήμα της Βιβλιοθήκης σαν ξεχωριστή συλλογή. Στο μεγαλύτερο μέρος της συλλογής συγκαταλέγονται δειγματοληπτικά έργα, που αντιπροσωπεύουν σημαίνοντες σταθμούς από την πορεία εξέλιξης ξένων ως επί το πλείστον καλλιτεχνών. Τα βιβλία αυτής της συλλογής είναι προσιτά σε όλα τα μέλη της για επιτόπια μελέτη, αφού δε δανείζονται, υπάρχει ωστόσο η δυνατότητα λήψης φωτοτυπιών.

Η αναζήτηση του υλικού είναι δυνατή μέσα από τον online κατάλογο της Βιβλιοθήκης, αφού η μηχανογραφική οργάνωσή του έγινε με το βιβλιοθηκονομικό πρόγραμμα ηλεκτρονικής επεξεργασίας δεδομένων Advance της Geac.

- Η συλλογή του οπτικοακουστικού υλικού (κασέτες, cd-rom's, dvd-rom's, video, κ.λπ.) περιλαμβάνει μεταξύ άλλων και υλικό που καλύπτει θέματα Τέχνης. Ενδεικτικά ένα μέρος της συλλογής:
  - Λεονάρντο Ντα Βίντσι: ο άνθρωπος..., ο καλλιτέχνης..., ο εφευρέτης..., ο μύθος..., η ζωή και το

έργο του, όπως δεν τα είδατε ποτέ! [dvd]]

- Ν. Χατζηκυριάκος - Γκίκας: η ζωή και το έργο του [βιντεοκασέτα]
- Art 20: the Thames and Hudson multimedia dictionary of modern art [cd-rom]
- Η εγκυκλοπαίδεια της τέχνης: ένα ταξίδι στην τέχνη και στους μεγάλους ζωγράφους της [cd-rom]
- Σύγχρονη ελληνική τέχνη: εγκυκλοπαίδεια [cd-rom]
- Da Vinci's machines: the master's greatest works come alive! [cd-rom]
- Η Βιβλιοθήκη, ως μέλος του Δικτύου Ελληνικών Ακαδημαϊκών Βιβλιοθηκών Heallink, παρέχει σε όλα τα μέλη της ακαδημαϊκής κοινότητας τη δυνατότητα online ηλεκτρονικής πρόσβασης σε ηλεκτρονικά περιοδικά και βάσεις δεδομένων. Η πρόσβαση για τις ακόλουθες βάσεις είναι δυνατή μόνο μέσω των Η/Υ του τοπικού δικτύου της Βιβλιοθήκης και ελέγχεται με αναγνώριση της IP διευθύνσεως.

## Ηλεκτρονικά Λεξικά και Εγκυκλοπαίδειες

- **Grove Art:** πρόσβαση στο πλήρες κείμενο των λεξικών «The Dictionary of Art» και «The Oxford Companion to Western Art», για τις εικαστικές τέχνες από την προϊστορία μέχρι σήμερα με περισσότερα από 1500 σχέδια τέχνης.
- **Oxford Reference:** online πρόσβαση στο πλήρες κείμενο περισσότερων από 100 τίτλων λεξικών, εγκυκλοπαιδειών και άλλων έργων αναφοράς του Oxford University Press. Περιλαμβάνονται και λεξικά που αφορούν την Τέχνη και την Αρχιτεκτονική.

## Βιβλιογραφικές Βάσεις και Βάσεις Πλήρους Κειμένου WilsonWeb

- **Art Index**  
Βιβλιογραφική βάση και βάση πλήρους κειμένου, η οποία ευρετηριάζει επιλεγμένες εκδόσεις που αφορούν την τέχνη. Συμπληρωματικά ευρετηριάζει και τις εικόνες των έργων που παρουσιάζονται στα περιοδικά. Χρονική κάλυψη: από το 1984 έως σήμερα.
- **Art Index Retrospective**  
Βιβλιογραφική βάση, η οποία περιλαμβάνει 55 χρόνια δημοσιεύσεων σχετικών με την Τέχνη, με αναφορές περιοδικών (στην αγγλική, τη γαλλική, γερμανική, ισπανική, ολλανδική), επετηρίδων και δελτίων μουσείων. Χρονική κάλυψη: 1929-1984.
- **Art Museum Image Gallery**  
Πλούσια ψηφιακή πηγή εικόνων τέχνης και σχετικών πολυμέσων από τις συλλογές διακεκριμένων μουσείων. Χρονική κάλυψη: από την Αιγυπτιακή μέχρι τη σύγχρονη Τέχνη.





## Ηλεκτρονικά βιβλία (e-books)

### Springer e-Books

Πλήρες κείμενο 2.500 περίπου τίτλων ηλεκτρονικών βιβλίων. Περιλαμβάνει και βιβλία που αφορούν την Τέχνη

Αξίζει να σημειωθεί ότι μεγάλη συλλογή βιβλίων Τέχνης (στις ελληνικές ακαδημαϊκές βιβλιοθήκες) διαθέτει η βιβλιοθήκη της Ανωτάτης Σχολής Καλών Τεχνών (<http://www.library.asfa.gr/>), καθώς και το Τμήμα Εικαστικών και Εφαρμοσμένων Τεχνών του Α.Π.Θ.

Ελπίζουμε ότι και η δική μας «μικρή» συλλογή τεκμηρίων Τέχνης θα βοηθήσει τους χρήστες μας να περιπλανηθούν στο «μαγικό» κόσμο της και την ακαδημαϊκή μας κοινότητα να επεκταθεί σε γνωστικά αντικείμενα που ενδυναμώνουν την αυτογνωσία, την ευαισθησία και την πολιτιστική μας ταυτότητα.

### ΕΚΘΕΣΗ ΝΕΟΥ ΥΛΙΚΟΥ

Τμήμα του έντυπου υλικού με το οποίο εμπλουτίζεται η συλλογή της Βιβλιοθήκης, αφού καταγραφεί, ταξινομηθεί, καταλογογραφηθεί κ.λπ., εκτίθεται για δέκα (10) ημέρες σε ειδικό εκθετήριο μέσα στο χώρο του Πληροφοριακού Τμήματος της Βιβλιοθήκης, για την ενημέρωση των χρηστών.

## ΤΟ ΔΑΝΕΙΣΤΙΚΟ ΤΜΗΜΑ ΤΗΣ ΒΙΒΛΙΟΘΗΚΗΣ

Στη Βιβλιοθήκη του Τ.Ε.Ι. Σερρών λειτουργεί Δανειστικό Τμήμα, παρέχοντας το δικαίωμα του δανεισμού σε όλα τα μέλη της. Το υλικό που αποτελεί τη συλλογή του Δανειστικού Τμήματος, καλύπτει τις θεματικές ενότητες των Σχολών που λειτουργούν στο Τ.Ε.Ι./Σ, ενώ υπάρχει και έντυπο υλικό γενικότερου ενδιαφέροντος (λογοτεχνία, ψυχολογία, φιλοσοφία, θρησκεία κ.λπ.).

Για την καλύτερη εξυπηρέτηση των χρηστών της Βιβλιοθήκης, στην προσπάθειά τους να αναζητήσουν την εκάστοτε επιθυμητή βιβλιογραφία, υπάρχουν εγκατεστημένοι τέσσερις (4) Η/Υ που δίνουν τη δυνατότητα άμεσης πρόσβασής τους στον Αυτοματοποιημένο Κατάλογο (OPAC) της Βιβλιοθήκης του Τ.Ε.Ι. Σερρών καθώς και άλλων βιβλιοθηκών. Η αναζήτηση αυτή είναι δυνατή και μέσω της ιστοσελίδας (site) της Βιβλιοθήκης στην ηλεκτρονική διεύθυνση <http://lib.teiser.gr>.

### ΟΔΗΓΟΣ ΔΑΝΕΙΣΤΙΚΟΥ ΤΜΗΜΑΤΟΣ

Η Βιβλιοθήκη του Τ.Ε.Ι. Σερρών σε μια συνεχή προσπάθεια να παρέχει στα μέλη της εύκολη και γρήγορη πρόσβαση στις συλλογές της, δημιούργησε μια γραφική αναπαράσταση (κάτοψη) του Δανειστικού Τμήματος, χρησιμοποιώντας

διακριτά χρώματα για κάθε κατηγορία βιβλίων. Στο υπόμνημα που ακολουθεί είναι φανερό, ότι η κατηγοριοποίηση των εκθεμάτων γίνεται με βάση τις Σχολές του Τ.Ε.Ι. (Σ.Τ.Ε.Φ, Σ.Δ.Ο.), ενώ υπάρχει και μια δευτερεύουσα διάκριση ως προς τους Έλληνες ή Ξένους Συγγραφείς.

Κάθε τεκμήριο της συλλογής ταξινομείται σύμφωνα με το διεθνές δεκαδικό σύστημα DEWEY (22η έκδοση), ώστε να μπορούν οι χρήστες να το αναζητούν και να το εντοπίζουν με ευκολία. Το σύστημα DEWEY χωρίζει τη γνώση σε δέκα (10) κύριες κατηγορίες, αριθμώντας τις από το 0 έως και το 9. Η τάξη 0 χρησιμοποιείται για έργα με γενικό περιεχόμενο, όπως εγκυκλοπαίδειες, εφημερίδες, καθώς και για ορισμένους ειδικούς κλάδους μάθησης, όπως η πληροφορική, η βιβλιοθηκονομία και η δημοσιογραφία. Οι τάξεις 1-9 συνιστούν η καθεμία ένα μείζονα κλάδο γνώσης ή ομάδα συγγενικών κλάδων γνώσης και έχουν ως εξής:

- 000 Γενικά
- 100 Φιλοσοφία-Ψυχολογία
- 200 Θρησκεία
- 300 Κοινωνικές Επιστήμες
- 400 Γλωσσολογία
- 500 Φυσικές Επιστήμες
- 600 Εφαρμοσμένες Επιστήμες
- 700 Καλές Τέχνες
- 800 Λογοτεχνία
- 900 Ιστορία, Γεωγραφία, Βιογραφίες

Κάθε κύρια κατηγορία διαιρείται σε δέκα (10) υποκατηγορίες, ενώ κάθε υποκατηγορία στη συνέχεια από αυτές που προέκυψαν, υποδιαιρείται σε 10 ακόμα τμήματα. Για να προχωρήσουμε σε ακόμη μεγαλύτερη ανάλυση χρησιμοποιούμε πλέον δεκαδικούς αριθμούς. Στο διάγραμμα που ακολουθεί, αναλύεται το σύστημα DEWEY, θεωρώντας ως παράδειγμα την υποκατηγορία «Πιθανότητες και Στατιστική».



### Εικόνα 1

Κάτοψη Δανειστικού Τμήματος Βιβλιοθήκης σύμφωνα με το σύστημα DEWEY

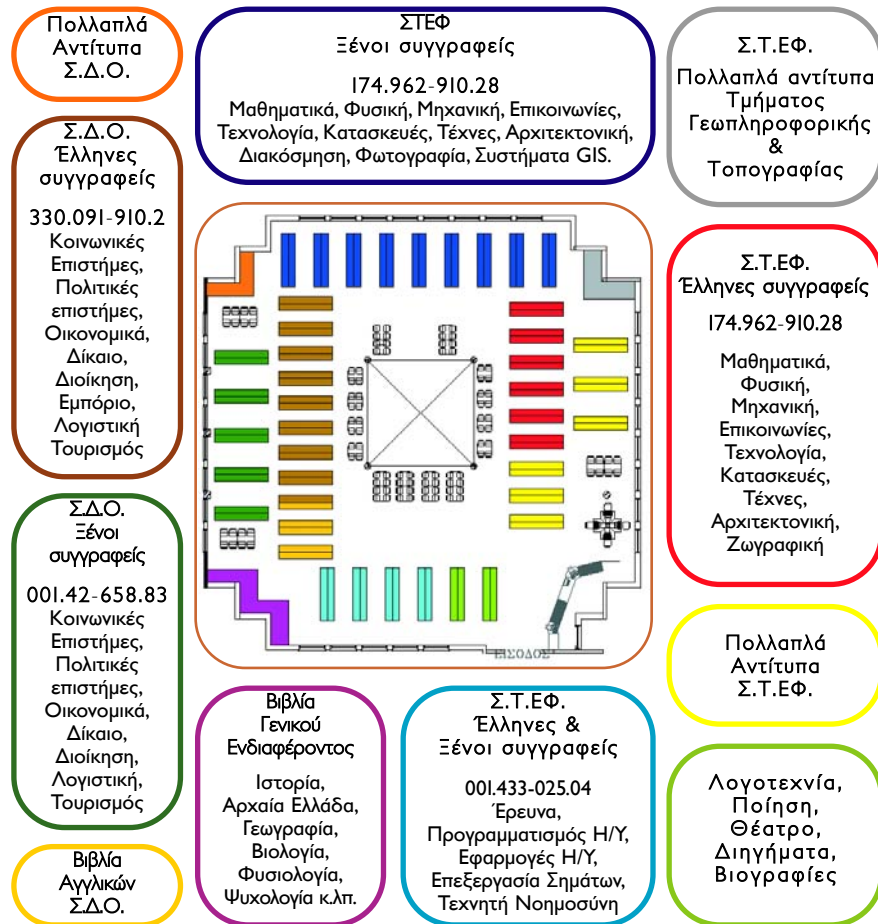

Με βάση το σύστημα DEWEY, στη ράχη κάθε βιβλίου υπάρχει το αντίστοιχο σύμβολο θέσεως, που δείχνει τη θέση του βιβλίου στα ράφια και το οποίο αποτελείται από τον ταξινομικό του αριθμό και τα τρία πρώτα γράμματα του επιθέτου του συγγραφέα ή του τίτλου. Με τη βοήθεια της κάτοψης και του συστήματος DEWEY, γίνεται μια προσπάθεια να αναπαρασταθούν γραφικά οι θεματικές κατηγορίες που καλύπτει το Δανειστικό Τμήμα, προκειμένου να εξυπηρετούνται εύκολα τα μέλη της Βιβλιοθήκης. Για τον ίδιο λόγο, έχει δημιουργηθεί και κατάλληλος γραφικός οδηγός σε προβολή παρουσίασης Powerpoint και φιλοξενείται στην ιστοσελίδα της Βιβλιοθήκης.

### ΠΛΗΡΟΦΟΡΙΑΚΟ ΤΜΗΜΑ ΤΗΣ ΒΙΒΛΙΟΘΗΚΗΣ

Στη Βιβλιοθήκη του Τ.Ε.Ι. Σερρών λειτουργεί Πληροφοριακό Τμήμα, όπου είναι συγκεντρωμένο το υλικό της Βιβλιοθήκης που δε δανείζεται. Η συλλογή του αποτελείται από περιοδικά, τοπικές εφημερίδες, εγκυκλοπαίδειες, λεξικά, κάρτες, εγχειρίδια, βιογραφίες, βιβλιογραφίες και οπτικοακουστικό υλικό. Το υλικό αυτό καλύπτει βασικά τις θεματικές ενότητες των Σχολών που λειτουργούν στο Τ.Ε.Ι./Σ αλλά και ενότητες γενικότερου ενδιαφέροντος, ενώ η γλώσσα κειμένου είναι κυρίως η ελληνική, η αγγλική και η γερμανική και σε περιορισμένο αριθμό η ιταλική, γαλλική κ.λπ.

Στο Πληροφοριακό Τμήμα της Βιβλιοθήκης βρίσκονται επίσης εγκατεστημένοι δέκα (10) Η/Υ για την εξυπηρέτηση των μελών της, ενώ υπάρχουν και άλλοι τέσσερις (4) Η/Υ, κατάλληλα εξοπλισμένοι για χρήση από Άτομα με Ειδικές Ανάγκες (ΑμεΑ).

Όλοι οι υπολογιστές φέρουν επεξεργαστή Pentium 4, λειτουργικό σύστημα Microsoft Windows XP Professional (SP2) και διαθέτουν το απαραίτητο λογισμικό για την εξυπηρέτηση των χρηστών, όπως Microsoft Office, Acrobat Reader, Internet Explorer.

Επιπλέον, έχουν εγκατασταθεί ορισμένα εκπαιδευτικά προγράμματα από την συλλογή της βιβλιοθήκης όπως:

- Μικροοικονομία,
- Μηχανική,
- Πεδία δυνάμεων,
- HyperCode,
- Νομική Βάση Πληροφοριών,
- Δομική Πληροφορική

Δικαίωμα χρήσης των Η/Υ της Βιβλιοθήκης, έχουν όλα τα μέλη της, κάτοχοι της «Ταυτότητας Βιβλιοθήκης».

## ΟΔΗΓΟΣ ΠΛΗΡΟΦΟΡΙΑΚΟΥ ΤΜΗΜΑΤΟΣ

Η Βιβλιοθήκη του Τ.Ε.Ι. Σερρών σε συνέχεια του οδηγού για το Δανειστικό Τμήμα, δημιούργησε μια αντίστοιχη γραφική αναπαράσταση (κάτοψη) για το Πληροφοριακό Τμήμα (ισόγειο), χρησιμοποιώντας διακριτά χρώματα για τις κατηγορίες των εκθεμάτων της.

Στο Τμήμα αυτό έχει συγκεντρωθεί, όπως προαναφέρθηκε, το υλικό το οποίο δε δανείζεται στους χρήστες, αλλά χρησιμοποιείται εντός του χώρου

### Εικόνα 1

Το Πληροφοριακό Τμήμα λειτουργεί και ως αναγνωστήριο για το κοινό

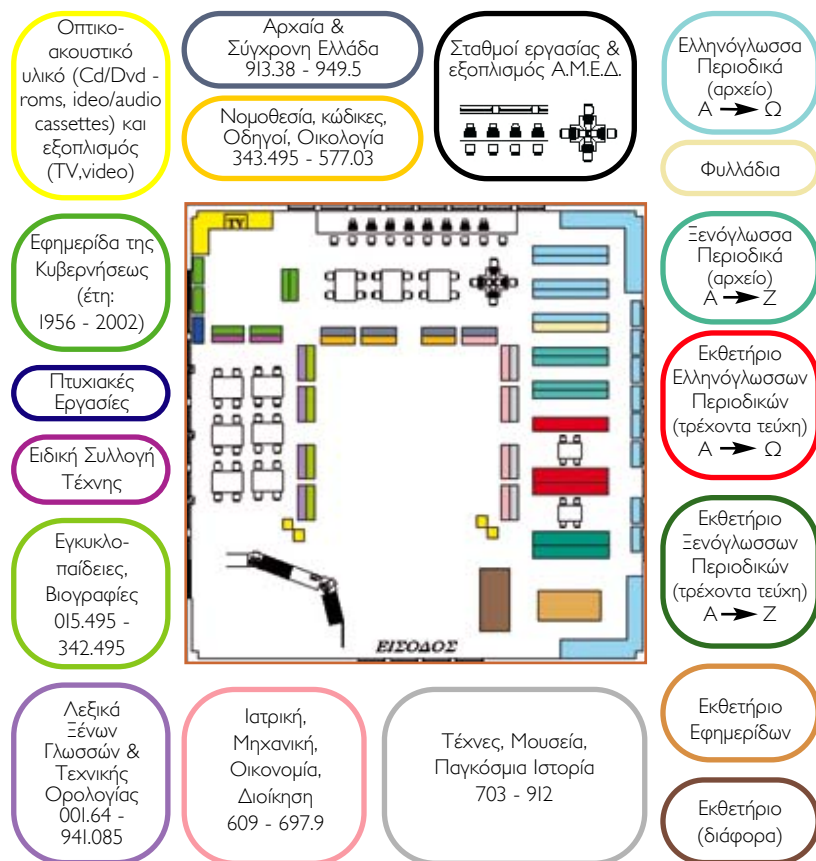

της Βιβλιοθήκης και μπορεί να είναι είτε σε έντυπη είτε σε ηλεκτρονική μορφή. Σημαντική πηγή πληροφοριών σε ηλεκτρονική μορφή αποτελεί η πύλη του συνδέσμου Ελληνικών Ακαδημαϊκών Βιβλιοθηκών HealLink, η πρόσβαση στην οποία ελέγχεται μέσω διευθύνσεων IP και γι' αυτό είναι δυνατή μόνο μέσω των υπολογιστών(Η/Υ) που διαθέτει το Πληροφοριακό Τμήμα για το κοινό. Επιπλέον, οι χρήστες μπορούν να έχουν πρόσβαση σε άλλους πόρους του διαδικτύου και από τους φορητούς υπολογιστές τους, μέσω του ασύρματου δικτύου που διαθέτει η Βιβλιοθήκη.

Το οπτικοακουστικό υλικό, το οποίο αποτελείται από cd-roms, dvd-roms, video/audio cassettes, ταξινομείται σε θεματικές ενότητες. Επισημαίνεται ότι οι χρήστες μπορούν να έχουν πρόσβαση στον κατάλογο του οπτικοακουστικού υλικού μέσω της σελίδας: <http://lib.teiser.gr/optikoakoustiko.php>. Τα τεκμήρια της συλλογής αυτής διατίθενται για χρήση εντός της Βιβλιοθήκης, με τη βοήθεια των υπολογιστών και του υπόλοιπου εξοπλισμού (Tv, video) που διαθέτει το Πληροφοριακό Τμήμα.

Στα εκθετήρια των περιοδικών και των εφημερίδων εφαρμόζεται αλφαβητική ταξινόμηση, αφού όμως πρώτα γίνει διάκριση σε ελληνόγλωσσα και ξενογλωσσα τεκμήρια. Για κάθε περιοδικό ή εφημερίδα για τα οποία υπάρχει συνδρομή στη Βιβλιοθήκη, τηρείται χρονολογικό αρχείο.

Όσον αφορά την ταξινόμηση των βιβλίων, εφαρμόζεται το διεθνές δεκαδικό σύστημα DDC (Dewey Decimal Classification, 22η έκδοση) όπως και στο Δανειστικό Τμήμα, ενώ ο χρήστης μπορεί να αναζητήσει τα βιβλία που βρίσκονται στο Πληροφοριακό Τμήμα, μέσω του κύριου καταλόγου της Βιβλιοθήκης.

Το Πληροφοριακό Τμήμα λειτουργεί και ως αναγνωστήριο για το κοινό.

## ΧΡΗΣΤΕΣ ΤΩΝ ΥΠΗΡΕΣΙΩΝ ΤΗΣ ΒΙΒΛΙΟΘΗΚΗΣ

Δικαίωμα χρήσης της Βιβλιοθήκης έχουν τα άτομα που ανήκουν στις παρακάτω κατηγορίες χρηστών:

- Μέλη του Διδακτικού και Διοικητικού Προσωπικού του Τ.Ε.Ι./Σ.
- Φοιτητές που έχουν κάνει εγγραφή σε κάποια Σχολή του Τ.Ε.Ι./Σ.
- Οι φοιτητές του εξωτερικού από προγράμματα ανταλλαγής
- Άτομα εκτός του Τ.Ε.Ι., μόνιμοι κάτοικοι του νομού Σερρών, με ανάγκες χρήσης των συλλογών και των υπηρεσιών της Βιβλιοθήκης.

Επιβεβαίωση της ιδιότητας του χρήστη, γίνεται με την επίδειξη της «Ταυτότητας Βιβλιοθήκης» (Κάρτας Δανεισμού). Η Ταυτότητα Βιβλιοθήκης εκδίδε-



ται από τον βιβλιοθηκονόμο, με την προσκόμιση από τον χρήστη της αστυνομικής και της φοιτητικής ταυτότητας (η τελευταία όταν υπάρχει), και θα πρέπει να την έχει **πάντοτε** μαζί του, όταν επισκέπτεται τη Βιβλιοθήκη.

Η «**Ταυτότητα Βιβλιοθήκης**» χρησιμοποιείται **μόνο** από τον κάτοχό της και **δε μεταβιβάζεται**. Η παραλαβή της Ταυτότητας συνεπάγεται και αποδοχή όλων των όρων του Κανονισμού Λειτουργίας της Βιβλιοθήκης.

Οι χρήστες της Βιβλιοθήκης οφείλουν να ενημερώνουν το προσωπικό της, για τυχόν απώλεια της προσωπικής τους «Ταυτότητας Βιβλιοθήκης», αλλά και για κάθε αλλαγή ιδιότητας, διεύθυνσης ή τηλεφώνου.

### ΠΡΟΦΙΛ ΤΩΝ ΧΡΗΣΤΩΝ

Η Βιβλιοθήκη χάρη στο ολοκληρωμένο αυτοματοποιημένο σύστημα διαχείρισης των εργασιών της, Geac Advance, το οποίο χρησιμοποιεί από τον Νοέμβριο του 1998, επιτυγχάνει ακριβή καταγραφή και διαχείριση των δεδομένων της, εξασφαλίζοντας παράλληλα τη δυνατότητα εξαγωγής συμπερασμάτων που αφορούν στη χρήση της, καθώς και χρήσιμων στατιστικών στοιχείων σχετικά με το προφίλ των ενεργών μελών της. Ως ενεργά μέλη θεωρούνται όλοι όσοι έχουν αποκτήσει κάρτα μέλους με Barcode, η οποία είναι απαραίτητη για τις συναλλαγές τους με τη Βιβλιοθήκη.

Σύμφωνα με τα στατιστικά του συστήματος, ο αριθμός των εγγεγραμμένων χρηστών ανέρχεται μέχρι σήμερα στους 8.105 και ακολουθεί συνεχή ανοδική πορεία τα τελευταία ακαδημαϊκά έτη. Ο σημαντικά υψηλός αριθμός των μελών και τα μεγάλα ποσοστά δανεισμού, οφείλονται στο κύρος της Βιβλιοθήκης, στο εύρος του διαθέσιμου υλικού και υπηρεσιών τα οποία προσφέρει και στη δυναμική του νεόκτιστου κτιρίου στο οποίο αυτή στεγάζεται.

**Σχήμα 1:**  
**Κατανομή των χρηστών κατά ιδιότητα**

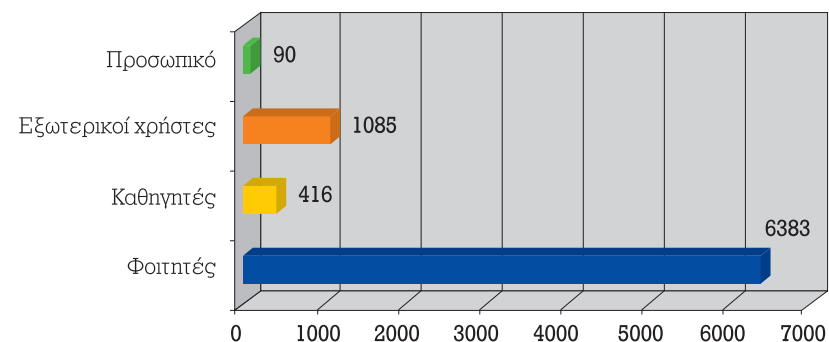

Οι γενικές κατηγορίες στις οποίες κατατάσσονται οι χρήστες, συνολικά τέσσερις τον αριθμό, αντανακλούν τις διάφορες κατηγορίες χρηστών, που χρησιμοποιούν τις υπηρεσίες της. Συγκεκριμένα, το κοινό μπορεί να εγγραφεί με την ιδιότητα του σπουδαστή Τμήματος του Τ.Ε.Ι. Σερρών, ως μέλος του διοικητικού και διδακτικού προσωπικού του Ιδρύματος ή τέλος ως εξωτερικός χρήστης, μόνιμος κάτοικος του Νομού Σερρών.

Εξετάζοντας την κατανομή των μελών με βάση τις προαναφερθείσες κατηγορίες, παρατηρείται ότι η συντριπτική πλειοψηφία των χρηστών προέρχεται από τη κατηγορία των σπουδαστών (Σχήμα 1), με ποσοστό 80% επί του συνόλου, τους εξωτερικούς χρήστες με ποσοστό περίπου 14% ενώ τέλος, ακολουθούν οι καθηγητές και το προσωπικό του Τ.Ε.Ι., 506 στο σύνολο, με τους άντρες μέλη (σε ποσοστό 62%) να υπερτερούν των γυναικών ως σύνολο, αλλά και σε κάθε κατηγορία ξεχωριστά.

Πιο συγκεκριμένα, όσον αφορά στους σπουδαστές, τα πιο υψηλά ποσοστά χρήσης των υπηρεσιών της Βιβλιοθήκης παρατηρούνται από τους εγγεγραμμένους του Τμήματος Λογιστικής με ποσοστό 23% (Σχήμα 2), χωρίς όμως να παρουσιάζονται σημαντικές διακυμάνσεις συγκρινόμενα με τα ποσοστά των σπουδαστών των υπόλοιπων Τμημάτων. Οι φοιτητές των Τμημάτων Πολιτικών Δομικών Έργων, Διοίκησης Επιχειρήσεων, Μηχανολογίας και Πληροφορικής & Επικοινωνιών, ακολουθούν με τη σειρά που αναφέρονται χωρίς μεγάλες αποκλίσεις μεταξύ τους, ενώ ο μικρότερος αριθμός εγγεγραμμένων μελών αντιστοιχεί στους φοιτητές του νεώτερου τμήματος Γεωπληροφορικής



Σχήμα 2:

**Κατανομή των σπουδαστών κατά τμήμα**

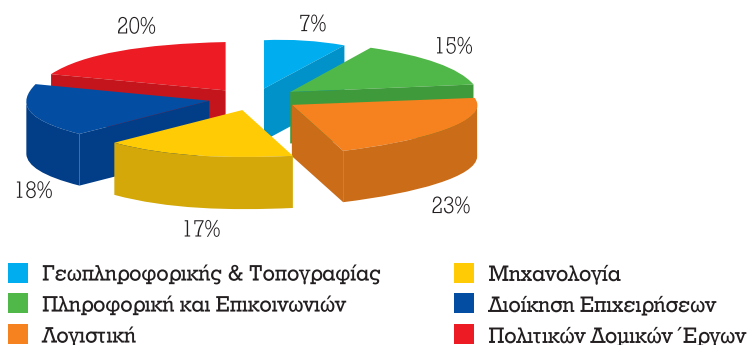

& Τοπογραφίας με ποσοστό 7% επί του συνολικού ποσού των 6.383 φοιτητών μελών της Βιβλιοθήκης.

Αναφορικά με τους καθηγητές, ανεξαρτήτως Σχολής στην οποία ανήκουν, η χρήση των προσφερόμενων υπηρεσιών γίνεται κατά κύριο λόγο για διδακτικούς και ερευνητικούς σκοπούς, με τη συλλογή της Βιβλιοθήκης να καλύπτει τα θεματικά αντικείμενα όλων των επιστημονικών πεδίων των υφιστάμενων τμημάτων. Σύμφωνα με τις στατιστικές αναφορές, το μεγαλύτερο ποσοστό των χρηστών που κατατάσσονται στην κατηγορία του διδακτικού προσωπικού, ανήκουν στη Σχολή Διοίκησης & Οικονομίας (63%) υπερτερώντας των καθηγητών των τμημάτων της Σχολής Τεχνολογικών Εφαρμογών οι οποίοι καλύπτουν το υπόλοιπο 37%.

Αξίζει να σημειωθεί ότι τα παραπάνω ποσοστά χαρακτηρίζουν την τάση που επικρατεί σήμερα, ενώ κάθε νέο ακαδημαϊκό έτος παρατηρούνται διακυμάνσεις που μεταβάλλουν τα αποτελέσματα. Σύμφωνα με αυτή την παρατήρηση, τα στατιστικά στοιχεία του συστήματος για την τρέχουσα ακαδημαϊκή περίοδο παρουσιάζουν αύξηση των νεοεγγεγραμμένων μελών που προέρχονται από τη Σχολή Τεχνολογικών Εφαρμογών συγκρινόμενα με τα νέα μέλη της ίδιας Σχολής του προηγούμενου έτους.

Λόγω των αλλαγών που παρατηρούνται, η συνεχής παρακολούθηση και συλ-



Σχήμα 3:

**Κατανομή των καθηγητών κατά Σχολή**

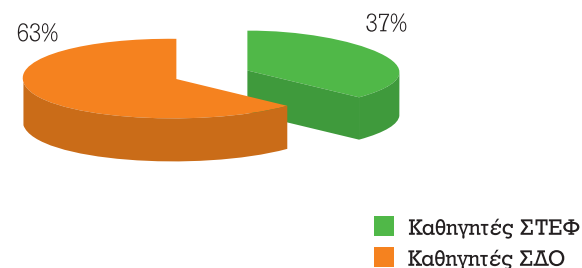

λογή στατιστικών στοιχείων σχετικά με την ταυτότητα των χρηστών και τις τάσεις που παρουσιάζονται, αποτελεί συνεχές μέλημα της Βιβλιοθήκης, προκειμένου να ενημερώνεται και να μπορεί να οργανώνεται και να προσαρμόζεται, προς όφελος πάντα των χρηστών.



## 4. ΠΡΟΣΦΕΡΟΜΕΝΕΣ ΥΠΗΡΕΣΙΕΣ



## ΣΥΝΟΠΤΙΚΗ ΠΑΡΟΥΣΙΑΣΗ ΤΩΝ ΠΡΟΣΦΕΡΟΜΕΝΩΝ ΥΠΗΡΕΣΙΩΝ

- Πρόσβαση στον Αυτοματοποιημένο Κατάλογο (OPAC) της Βιβλιοθήκης για αναζήτηση βιβλιογραφίας στη συλλογή της.
- Αναζήτηση βιβλιογραφίας στις συλλογές όλων των Ελληνικών Ακαδημαϊκών Βιβλιοθηκών μέσω του Συλλογικού Καταλόγου.
- Πρόσβαση σε βιβλιογραφικές βάσεις δεδομένων και ηλεκτρονικά βιβλία και περιοδικά μέσω της Κοινοπραξίας των Ελληνικών Ακαδημαϊκών Βιβλιοθηκών (HealLink).
- Διαδανεισμός βιβλίων.
- Διαδανεισμός άρθρων επιστημονικών περιοδικών.
- Πρόσβαση μέσω της ολοκληρωμένης καταμεμημένης μονάδας Ηλεκτρονικής Τεκμηρίωσης (Αρτεμις) στο σύνολο της Γκρίζας Βιβλιογραφίας (μεταπτυχιακές, διπλωματικές και διδακτορικές εργασίες, σημειώσεις διδασκαλίας, εσωτερικές τεχνικές αναφορές, παραδοτέα ερευνητικών έργων κ.λπ.) των Α.Ε.Ι. και Τ.Ε.Ι. δίνοντας σε κάθε χρήση τη δυνατότητα πρόσβασης μέσω του Διαδικτύου (Internet) στο αρχειοθετημένο υλικό της. Η πρόσβαση είναι ελεύθερη, μέσω της ιστοσελίδας της Βιβλιοθήκης.
- Πρόσβαση στο πλήρες κείμενο των πιο αξιόλογων Πτυχιακών Εργασιών που εκπονούνται στα τμήματα του Τ.Ε.Ι. Σερρών μέσω του αυτοματοποιημένου της καταλόγου OPAC (Online Public Access Catalogue). Η πρόσβαση γίνεται μέσω της ιστοσελίδας της Βιβλιοθήκης.
- Πρόσβαση στο συγγραφικό έργο των καθηγητών του Ιδρύματος μέσω της ιστοσελίδας της Βιβλιοθήκης.
- Ενοποιημένη υπηρεσία αναζήτησης σε εκπαιδευτικά cds και βάσεις δεδομένων σε μορφή cd-rom (cd-rom databases) μέσω του εξειδικευμένου λογισμικού συστήματος πρόσβασης και διαχείρισης βάσεων δεδομένων σε μορφή cd-rom (Ultranet). Η πρόσβαση γίνεται μέσω της ιστοσελίδας της Βιβλιοθήκης.
- Online πρόσβαση στην Τράπεζα Πληροφοριών του ΤΕΕ.
- Δυνατότητα πρόσβασης στο Διαδίκτυο μέσω ασύρματης τεχνολογίας. Η Βιβλιοθήκη του Τ.Ε.Ι. Σερρών παρακολουθώντας διαρκώς τις εξελίξεις στο χώρο της τεχνολογίας, εγκατέστησε πρόσφατα στο χώρο της την κατάλληλη υποδομή για την υποστήριξη ασύρματου δικτύου (WiFi).
- Πρόσβαση στο πλήρες κείμενο των άρθρων από πολύ σημαντικά για την ιστορία και τον πολιτισμό της πόλης και του Νομού Σερρών περιοδικά.

- Συστήματα εκμάθησης ξένων γλωσσών (αγγλικά, γαλλικά, γερμανικά, ιταλικά, ισπανικά, κινέζικα κ.λπ.).
- Προσφορά υπηρεσιών για την κάλυψη αναγκών των Ατόμων με Ειδικές Ανάγκες (ΑμεΑ).
- Παροχή ολοκληρωμένης εκπαίδευσης στους χρήστες, για την άμεση πρόσβαση στις πηγές πληροφόρησης της Βιβλιοθήκης και την αποτελεσματική αξιοποίησή τους.
- Τρέχουσα πληροφόρηση μέσω των ενημερωτικών φυλλαδίων της Βιβλιοθήκης, της ιστοσελίδας της και του ηλεκτρονικού περιοδικού της με τίτλο «Info-λόγιο».
- Πρόσβαση μέσω της ιστοσελίδας της Βιβλιοθήκης σε θεματικές πύλες που αφορούν εκπαιδευτικό υλικό ελεύθερης πρόσβασης.
- Παροχή δυνατότητας στους χρήστες της Βιβλιοθήκης να υποβάλλουν άμεσα και γρήγορα ερωτήσεις, σχόλια ή παρατηρήσεις μέσω του συνδέσμου «ε-ερώτηση» που βρίσκεται στην ιστοσελίδα της.
- Πρόσβαση στα περιεχόμενα των ελληνικών περιοδικών εκδόσεων που περιλαμβάνονται στη συλλογή της Βιβλιοθήκης, μέσω της ειδικής βάσης που δημιουργήθηκε και αποτελεί ένα γενικό ευρετήριο άρθρων των περιοδικών αυτών εκδόσεων.
- Δυνατότητα αναπαραγωγής φωτοαντιγράφων στα δύο (2) φωτοτυπικά μηχανήματα της Βιβλιοθήκης που λειτουργούν με τη χρήση ειδικών μαγνητικών καρτών.
- Δυνατότητα πρακτικής άσκησης για σπουδαστές των τμημάτων βιβλιοθηκονομίας και πληροφορικής.

## ΑΝΑΛΥΤΙΚΗ ΠΑΡΟΥΣΙΑΣΗ ΤΩΝ ΠΡΟΣΦΕΡΟΜΕΝΩΝ ΥΠΗΡΕΣΙΩΝ

### Ο ΣΧΕΔΙΑΣΜΟΣ ΤΗΣ ΙΣΤΟΣΕΛΙΔΑΣ

Η Βιβλιοθήκη του Τ.Ε.Ι. Σερρών, στα πλαίσια της Ενέργειας 2.1.3δ «Ενίσχυση και Εμπλουτισμός Ακαδημαϊκών Βιβλιοθηκών» του Γ' ΚΠΣ-ΕΠΕΑΕΚ II, προέβη στην αναβάθμιση της ιστοσελίδας της, με σκοπό την ανάπτυξη μίας πλήρως λειτουργικής δικτυακής πύλης, που θα προσφέρει στους ενδιαφερόμενους χρήστες ενημέρωση σχετικά με όλα τα θέματα και τις υπηρεσίες που αφορούν τη Βιβλιοθήκη του Ιδρύματος.

Πρόκειται για μία ριζική ανανέωση της ιστοσελίδας, τόσο από άποψη σχεδιασμού, όσο και περιεχομένου.

Η ιστοσελίδα, παρέχει στους χρήστες άμεση πρόσβαση στους καταλόγους της μέσω γρήγορων συνδέσμων. Επιπλέον, εμπλουτίστηκε με πλήθος νέων υπηρεσιών, όπως:

- **Ανακινώσεις:** καθημερινή ενημέρωση σχετικά με τη λειτουργία της Βιβλιοθήκης, συνέδρια, εκδηλώσεις ή προγράμματα σε εξέλιξη.
- **Θεματικές πύλες:** κατηγορίες συνδέσμων που αφορούν εκπαιδευτικό υλικό ελεύθερης πρόσβασης.
- **Ηλεκτρονικά περιοδικά:** περιλαμβάνει ηλεκτρονικά περιοδικά ελεύθερης πρόσβασης αλλά και προσβάσιμα μέσω της Κοινοπραξίας των Ελληνικών Ακαδημαϊκών Βιβλιοθηκών (HealLink).
- **Ηλεκτρονικά βιβλία:** περιλαμβάνει ηλεκτρονικά βιβλία ελεύθερης πρόσβασης αλλά και προσβάσιμα μέσω της Κοινοπραξίας των Ελληνικών Ακαδημαϊκών Βιβλιοθηκών (HealLink).
- **Χαρτογραφικές συλλογές:** πρόκειται για κατάλογο συνδέσμων χαρτογραφικών συλλογών, τον οποίο δημιούργησε η Βιβλιοθήκη σε μία προσπάθεια καταγραφής των ψηφιακών χαρτοθηκών, οι οποίες παρέχουν χάρτες και διάφορα χαρτογραφικά δεδομένα ποικίλου θεματικού περιεχομένου ολόκληρου του κόσμου.
- **Υπηρεσίες:** παρέχονται αναλυτικές πληροφορίες για τις υπηρεσίες που προσφέρει η Βιβλιοθήκη, καθώς και οδηγίες όπου χρειάζεται.
- **Δραστηριότητες:** αφορά τις εκδηλώσεις που οργανώνει κατά καιρούς η Βιβλιοθήκη, καθώς και ό,τι εκδίδεται από το Τμήμα Εκδόσεων & Βιβλιοθήκης του Ιδρύματος.

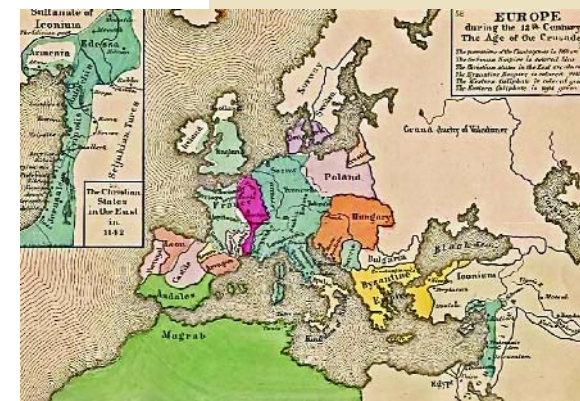



## ΗΛΕΚΤΡΟΝΙΚΟΣ ΚΑΤΑΛΟΓΟΣ (OPAC) ΤΗΣ ΣΥΛΛΟΓΗΣ

Ο κατάλογος της συλλογής της Βιβλιοθήκης του Τ.Ε.Ι. Σερρών είναι ηλεκτρονικός (OPAC-Online Public Access Catalogue) και διαθέσιμος από το Διαδίκτυο μέσω της κεντρικής ιστοσελίδας της (<http://lib.teiser.gr>).

Η κεντρική σελίδα της Βιβλιοθήκης του Τ.Ε.Ι. Σερρών προσφέρει γρήγορους και γραφικούς συνδέσμους για την ευκολότερη πρόσβαση του χρήστη στους καταλόγους της.

### Πρόσβαση στον Κύριο Κατάλογο

Κάνοντας κλικ στο πρώτο εικονίδιο ο χρήστης συνδέεται στον κυρίως κατάλογο OPAC. Εναλλακτικά μπορεί να πληκτρολογήσει στο φυλλομετρητή του τη διεύθυνση <http://mainlib.teiser.gr/cgi-bin-EL/egwvcgi/egwvrtcl/targets.egw> ή <http://mainlib.teiser.gr/OPAC.html> Ο κύριος κατάλογος ουσιαστικά αποτελεί και το συνολικό κατάλογο, δηλαδή περιέχει όλες τις βιβλιογραφικές αναφορές, τα περιοδικά, τα άρθρα και τις πτυχιακές εργασίες.

### Οδηγίες Αναζήτησης

Αφού συνδεθείτε με τον OPAC, θα πρέπει πρώτα να επιλέξετε τη βάση δεδομένων στην οποία θέλετε να κάνετε αναζήτηση. Μια βάση δεδομένων αποτελείται από ένα μεγάλο αριθμό από εγγραφές, καθεμία από τις οποίες περιγράφει ένα αντικείμενο. Το αντικείμενο μπορεί να είναι ένα βιβλίο, μια σειρά περιοδικών, ένα cd-rom ή οτιδήποτε έχει καταλογογραφήσει η Βιβλιοθήκη.

### Ερώτημα Αναζήτησης

Το ερώτημα αποτελείται από τα ακόλουθα πεδία:

#### 1. Το ευρετήριο

Σε σχέση με αυτό που αναζητείτε, έχετε την επιλογή να περιορίσετε την α-

ναζήτησή σας σε συγκεκριμένες περιοχές των εγγραφών.

Ένα απλό παράδειγμα μπορεί να περικλείει τις ακόλουθες περιοχές:

**Οπουδήποτε:** Κάθε αναζητησιμο μέρος μιας εγγραφής. Χρήσιμο όταν κάνετε ένα πρώτο ερώτημα.

**Τίτλος:** Αναζήτηση για συγκεκριμένο τίτλο μεταξύ των εγγραφών.

**Τίτλος - Σειρά:** Ίδιο με το προηγούμενο, αλλά το αντικείμενο είναι μια σειρά από συναφή αντικείμενα. Για παράδειγμα οι τόμοι ενός περιοδικού.

**Συγγραφέας**

**Εκδότης**

**Θέμα:** Όταν ένα αντικείμενο καταλογογραφείται, συσχετίζεται με κάποια θέματα. Κατά αυτόν τον τρόπο, είναι εύκολο να αναζητείτε άλλα αντικείμενα με το ίδιο θέμα.

**ISBN:** Ένας μοναδικός διεθνής κωδικός που προσδιορίζει ένα αντικείμενο.

**ISSN:** Ίδιο με το προηγούμενο αλλά για περιοδικά.

**Ημερομηνία Δημοσίευσης**

**Γλώσσα**

Κατά πόσο αυτά ή περισσότερα είναι διαθέσιμα για να τα χρησιμοποιήσετε, εξαρτάται από το πώς είναι διαμορφωμένη η βάση δεδομένων που έχετε επιλέξει για την αναζήτησή σας.

**2. Ο όρος που αναζητείτε**

Η λέξη(-εις) ή η

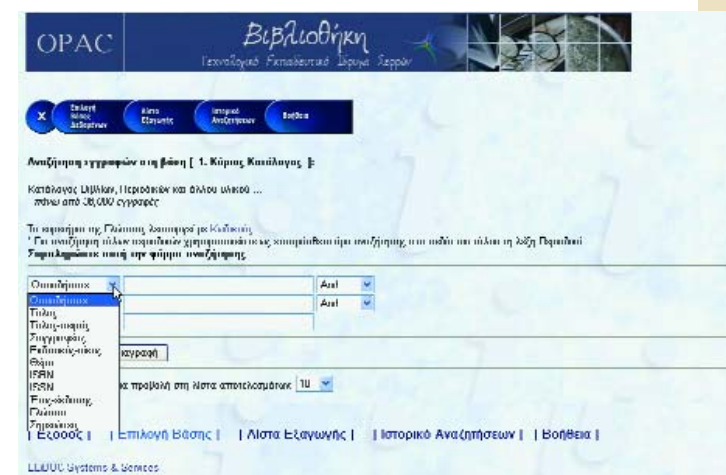

OPAC Βιβλιοθήκη Τεχνολογικό Εκπαιδευτικό Ίδρυμα Σερρών

Αναζήτηση εγγραφών στη βάση | 1. Κύριος Κατάλογος |

Κατάλογος Βιβλίων, Περιοδικών και άλλου υλικού ...  
- πάνω από 36,000 εγγραφές -

Το ευρετήριο της Γλώσσας λειτουργεί με **Κωδικούς**  
\* Για αναζήτηση τίτλων περιοδικών χρησιμοποιήστε ως επιπρόσθετο όρο αναζήτησης στο πεδίο του τίτλου τη λέξη Περιοδικά  
**Συμπληρώστε αυτή την φόρμα αναζήτησης:**

Οπουδήποτε  And  
 Οπουδήποτε  And  
 Οπουδήποτε  Or  
 Οπουδήποτε  And Not

Αναζήτηση Διαγραφή

Αριθμός εγγραφών για προβολή στη λίστα αποτελεσμάτων: 10

[ Εξόδος ] [ Επιλογή Βάσης ] [ Λίστα Εξαγωγής ] [ Ιστορικό Αναζητήσεων ] [ Βοήθεια ]

ELI/DC Systems & Services

φράση(-εις) για την οποία θέλετε να βρείτε αποτελέσματα. Επιλέξτε τα πεδία αναζήτησης όρων και πληκτρολογήστε τον όρο.

- Οι όροι μπορούν να εισαχθούν στο πάνω ή στο κάτω πλαίσιο.
- Θα πρέπει να παραλείψετε τα σημεία στίξης όταν αναζητείτε όρους που περιέχουν τέτοια.
- Μπορείτε να χρησιμοποιήσετε ένα \*

στα δεξιά του όρου για να ταιριάζετε κάθε λέξη που αρχίζει με αυτό τον όρο. Για παράδειγμα *comput\** ταιριάζει *computer*, *computing*, *computational* κτλ. Όταν χρησιμοποιείτε αυτό το χαρακτηριστικό, θα πρέπει να αποφεύγετε εξαιρετικά γενικούς όρους. Για παράδειγμα η αναζήτηση *com\** είναι πιθανό να αποτύχει.

### 3. Αναζήτηση με λογικούς τελεστές

Για να βελτιώσετε επιπλέον το ερώτημά σας μπορείτε να το συνθέσετε χρησιμοποιώντας λογικούς τελεστές. Κάθε τελεστής ενώνει δύο όρους αναζήτησης. Οι επιλογές που έχετε είναι: And (Και), Or (ή), And Not (Και όχι).

- **And:** ανακτά εγγραφές που περιέχουν **ΟΛΟΥΣ** τους όρους που συνθέτονται από το **And**.
- **And Not:** ανακτά εγγραφές που περιέχουν τους πρώτους όρους αλλά **ΧΩΡΙΣ** να περιέχεται ο όρος που ακολουθεί το **And Not**.
- **Or:** ανακτά εγγραφές που περιέχουν το έναν ή τον άλλο όρο που συνθέτονται από το **Or**.

### Αποτελέσματα Αναζήτησης

Οι εγγραφές που ταιριάζουν στο ερώτημά σας, εμφανίζονται αρχικά με μία περιληπτική περιγραφή. Χωρίζονται σε ομάδες ανάλογα με το τι επιλέξατε ως Αριθμός των εγγραφών προς εμφάνιση στη λίστα των εγγραφών όταν

κάνετε την ερώτησή σας. Η προηγούμενη/επόμενη ομάδα εμφανίζεται χρησιμοποιώντας τα κατάλληλα κουμπιά/ συνδέσμους.

Προσέξτε ότι κάθε περιγραφή είναι στην πραγματικότητα ένας σύνδεσμος στη σελίδα που παρουσιάζει τη σχετική εγγραφή με λεπτομέρειες.

### Μορφές Εμφάνισης

Όταν επιλέξετε την περιγραφή μιας εγγραφής, πηγαίνετε στη σελίδα που εμφανίζει λεπτομερώς την εγγραφή (**Πλήρης Μορφή**). Στο σημείο αυτό μπορείτε να δείτε τη διαθεσιμότητά του και εάν σας ενδιαφέρει το συγκεκριμένο τεκμήριο, θα πρέπει να σημειώσετε τον ταξινόμικό του αριθμό για να μπορέσετε να το εντοπίσετε στα ράφια της Βιβλιοθήκης.

Βασικά, μπορείτε να εμφανίζετε κάθε εγγραφή με οποιαδήποτε από τις ακόλουθες μορφές επιλέγοντας το κατάλληλο κουμπί/ σύνδεσμο:

### • Πλήρης Μορφή

Το περιεχόμενο της εγγραφής παρουσιάζεται από το πρόγραμμα και εμφανίζεται σε μια καθορισμένη μορφή. Αυτός είναι συνήθως ο πιο εύχρηστος τρόπος εμφάνισης της εγγραφής.

### • MARC Μορφή

Ονομάζεται επίσης **Πρωτογενής Μορφή** και παρουσιάζει την εγγραφή, όπως αυτή συντάσσεται σύμφωνα με τα βιβλιοθηκονομικά πρότυπα. Απευ-

OPAC Βιβλιοθήκη Τεχνολογικό Εκπαιδευτικό Ίδρυμα Σερρών

Αναζήτηση εγγραφών στη βάση | 1. Κύριος Κατάλογος |

Κατάλογος Βιβλίων, Περιοδικών και άλλου υλικού ...  
- πάνω από 36,000 εγγραφές -

Το ευρετήριο της Γλώσσας λειτουργεί με **Κωδικούς**  
\* Για αναζήτηση τίτλων περιοδικών χρησιμοποιήστε ως επιπρόσθετο όρο αναζήτησης στο πεδίο του τίτλου τη λέξη Περιοδικά  
**Συμπληρώστε αυτή την φόρμα αναζήτησης:**

Οπουδήποτε  And  
 Οπουδήποτε  And  
 Οπουδήποτε  Or  
 Οπουδήποτε  And Not

Αναζήτηση Διαγραφή

Αριθμός εγγραφών για προβολή στη λίστα αποτελεσμάτων: 10

[ Εξόδος ] [ Επιλογή Βάσης ] [ Λίστα Εξαγωγής ] [ Ιστορικό Αναζητήσεων ] [ Βοήθεια ]

ELI/DC Systems & Services

OPAC Βιβλιοθήκη Τεχνολογικό Εκπαιδευτικό Ίδρυμα Σερρών

Αποτελέσματα από: Οπουδήποτε στρατηγικό μάρκετινγκ

Εγγραφές 1-4 από 4

1. **Εγχειρίδιο για το στρατηγικό μάρκετινγκ** : οδηγός για επιχειρηματίες  
Μοσ, Ισάκ Δορβέρης, Αναστάσιος, c1990
2. **Στρατηγικό μάρκετινγκ**  
Ευαγγελόπουλος, Νικόλαος Β., 2002
3. **Εισαγωγή στο στρατηγικό μάρκετινγκ**  
Kotler, J. Leonid/Levina, Thomas L., Λοκοόβιμος, Ανδρέας, Κατσοντώνης, Κυβάνης, 2004
4. **Εισαγωγή στο στρατηγικό σχεδιασμό : η περίπτωση των τραπεζών**  
Αθανασίου, Φανούσης, 1997

[ Εξόδος ] [ Προηγούμενες Εγγραφές ] [ Επόμενες Εγγραφές ] [ Λίστα Εξαγωγής ] [ Νέα Αναζήτηση ]

[ Γενική Πύλη ] [ Πύλη ]

ELI/DC Systems & Services

Εγγραφή 1 από 4 στη βάση: 1. Κύριος Κατάλογος  
Αποτέλεσμα από : **Οπουδήποτε=αποδοτικό μόνιζιμεντ**

Συγγραφέας:	Molz, Rick Δαρβέρης, Αναστάσιος
Τίτλος:	Επίσημα προς το στρατηγικό μόνιζιμεντ : οδηγός για επιχειρηματίες / Rick Molz ; μετάφραση Αναστάσιος Δαρβέρης
Δημοσίευση/Διάθεση:	Θεσσαλονίκη : Μαλλiάρης, Παύλος, c1990
Φυσική Περιγραφή:	295 σ., σχ., πιν., 21 εκ.
ISBN:	9602390581
Γλώσσα κειμένου:	Ελληνική
Σημειώσεις:	Περιέχει βιβλιογραφία, παραρτήματα.
Μετάφραση του:	Steps to strategic management, a guide for entrepreneurs
Αριθμός DEWEY:	658.4012
Θέματα:	Στρατηγικός σχεδιασμός

Θέση: TEL-SERRON, SDO Ταξ. αρ.: 658.4012 MOL Αντ. 1 Κατάσταση: Στο ραφι  
 Θέση: TEL-SERRON, SDO Ταξ. αρ.: 658.4012 MOL Αντ. 2 Κατάσταση: Στο ραφι  
 Θέση: TEL-SERRON, SDO Ταξ. αρ.: 658.4012 MOL Αντ. 3 Κατάσταση: Στο ραφι

[ Προηγούμενη Εγγραφή ] [ Επόμενη Εγγραφή ] [ Προβολή σε MARC ] [ Αποικείμενα Αναζήτησης ] [ Νέα Αναζήτηση ]

θύνεται κυρίως σε βιβλιοθηκονόμους.

### Εξαγωγή Επιλεγμένων Εγγραφών

Στην πλήρη εμφάνιση της εγγραφής, υπάρχει η επιλογή να αποθηκεύσετε την εγγραφή σε μια λίστα. Αυτή η λίστα μπορεί να χρησιμοποιηθεί για να συλλέξετε εγγραφές κατά τη διάρκεια της αναζήτησής σας και να τις εξαγάγετε ή να τις χρησιμοποιήσετε για να στείλετε αιτήματα στη Βιβλιοθήκη.

### Εξαγωγή Λίστας

Για να προσπελάσετε την λίστα εξαγωγής χρησιμοποιήστε τα κατάλληλα κουμπιά/ συνδέσμους. Εάν υπάρχουν εγγραφές στη λίστα εξαγωγής, έχετε τη δυνατότητα να επιλέξετε τις εγγραφές για εξαγωγή, τη μέθοδο και τη μορφή εξαγωγής.

Οι διαθέσιμες μέθοδοι είναι:

- **Εκτύπωση**  
Οι εγγραφές εμφανίζονται σε μια νέα σελίδα για προεπισκόπηση και μπορείτε να χρησιμοποιήσετε το *κουμπί εκτύπωσης* του φυλλομετρητή για να τις εκτυπώσετε.
- **Αποθήκευση**  
Οι εγγραφές μπορούν να αποθηκευτούν στο σκληρό σας δίσκο.
- **Ηλεκτρονικό Ταχυδρομείο (e-mail)**  
Μπορείτε να ορίσετε μια έγκυρη διεύθυνση ηλεκτρονικού ταχυδρομείου και οι εγγραφές θα αποσταλούν εκεί όταν επιλέξετε το κουμπί εξαγωγής.

Οι διαθέσιμες μορφές είναι:

- **Πλήρης**  
Το περιεχόμενο της εγγραφής επεξεργάζεται και εμφανίζεται σε μια καθορισμένη μορφή.
- **Περίληπτική**  
Το περιεχόμενο της εγγραφής επεξεργάζεται και εμφανίζεται σε μια καθορισμένη μορφή.

### • MARC

Η εγγραφή εμφανίζεται χωρίς κάποια επεξεργασία.

### • Iso 2709

Αυτή η μορφή είναι χρήσιμη μόνο αν θέλετε να εισάγετε τις εξαγόμενες εγγραφές σε ένα βιβλιογραφικό σύστημα.

Χρησιμοποιήστε τη μέθοδο **Αποθήκευση** για εξαγωγή.

### Λίστα αιτημάτων

Μπορείτε να χρησιμοποιήσετε τη λίστα αιτημάτων για να στείλετε ένα αίτημα στη Βιβλιοθήκη. Μπορείτε να παραγγείλετε ένα βιβλίο, να ζητήσετε κάποια αντιγραφή ενός άρθρου κ.λπ. χρησιμοποιώντας μία εγγραφή ή μια λίστα από εγγραφές προσθέτοντας τις προσωπικές σημειώσεις και σχόλια.

Πρέπει να ορίζετε το όνομα και το επίθετό σας καθώς και τη διεύθυνση του ηλεκτρονικού ταχυδρομείου σας για να μπορεί το προσωπικό της Βιβλιοθήκης να επικοινωνήσει μαζί σας, εάν χρειαστεί.

Εδώ υπάρχει η δυνατότητα να στείλετε ένα αίτημα χρησιμοποιώντας μια απλή εγγραφή από την σελίδα της πλήρους εμφάνισης της εγγραφής.

Επιλέξτε τρόπο εξαγωγής και μορφή εγγραφών.

Τρόπος εξαγωγής  
 Γενική μορφή  Τμήμα άρθρου

Μορφή  
 Πλήρης  Περίληπτική  MARC

Επιλέξτε εγγραφές για:

Molz, Rick/Επίσημα προς το στρατηγικό μόνιζιμεντ : οδηγός για επιχειρηματίες / Rick Molz ; μετάφραση Αναστάσιος Δαρβέρης. - Θεσσαλονίκη : Μαλλiάρης, Παύλος, c1990 - 295 σ., σχ., πιν., 21 εκ.

[ Γρήγορος ] [ Καθαρισμός λίστας ] [ Λίστα Αιτημάτων ] [ Αποικείμενα Αναζήτησης ] [ Νέα Αναζήτηση ]  
 [ Επιλογή Βάσης ] [ Ιστορικό Αναζητήσεων ] [ Βοήθεια ]

LIBSYS Systems & Services

Λίστα Αιτημάτων

Οι επιλεγμένες εγγραφές θα σταλούν στη βιβλιοθήκη. Για κείμενα αρχής και τέλους θα προστεθούν στη λίστα κατά την αποστολή.

Κείμενο Αρχής:

Κείμενο Τέλους:

Όνομα Γ-ημιά:

Για επιλεγμένες εγγραφές για την αίτηση  
 Molz, Rick/Επίσημα προς το στρατηγικό μόνιζιμεντ : οδηγός για επιχειρηματίες / Rick Molz ; μετάφραση Αναστάσιος Δαρβέρης. - Θεσσαλονίκη : Μαλλiάρης, Παύλος, c1990 - 295 σ., σχ., πιν., 21 εκ.



### Καθαρισμός Λίστας

Μπορείτε να διαγράψετε τις επιλεγμένες εγγραφές από τη λίστα εξαγωγής.

### Ιστορικό αναζητήσεων

Όσο χρησιμοποιείτε το πρόγραμμα, κρατείται ένα αρχείο των αναζητήσεών σας. Αυτό σας προσφέρει την επιλογή για να επαναλάβετε/ τροποποιήσετε τα προηγούμενα ερωτήματά σας ή να τα ξαναδείτε.

- Υποστηρίζει την ανάπτυξη και εξέλιξη τυποποιημένων μεθόδων περιγραφικής και θεματικής ανάλυσης, κάτι που απουσιάζει από τις Ακαδημαϊκές Βιβλιοθήκες.
- Από τον ΣΚ θα προκύψουν οι κατάλογοι των τυποποιημένων θεμάτων και ονομάτων στην ελληνική γλώσσα, που επίσης απουσιάζουν από τις Ακαδημαϊκές Βιβλιοθήκες.
- Ο ΣΚ αποτελεί τη βάση ενός εθνικού δικτύου βιβλιοθηκών, προετοιμάζοντας τη συμμετοχή όλων των βιβλιοθηκών της Ελλάδας.
- Ο οργανισμός του ΣΚ εξασφαλίζει διαπραγματευτική ισχύ έναντι τρίτων, π.χ. εκδότες, εταιρείες.

Η Βιβλιοθήκη του Τ.Ε.Ι. Σερρών με τη συμμετοχή της στο Συλλογικό Κατάλογο Ιδρυμάτων Τριτοβάθμιας Εκπαίδευσης, δίνει τη δυνατότητα της ελεύθερης πρόσβασης στους κυριότερους καταλόγους των Ακαδημαϊκών Βιβλιοθηκών αλλά και της Εθνικής Βιβλιοθήκης.

Το πρόγραμμα μηχανοργάνωσης (Advance της Geac) που χρησιμοποιεί ο Συλλογικός Κατάλογος είναι το ίδιο με το πρόγραμμα που χρησιμοποιεί η Βιβλιοθήκη του Τ.Ε.Ι. Σερρών για τη μηχανοργάνωση της συλλογής της. Με τον ίδιο λοιπόν τρόπο που αναζητούν οι χρήστες της υλικό στη συλλογή της μέσω του ηλεκτρονικού της καταλόγου (OPAC), μπορούν πλέον να το αναζητήσουν και να εντοπίσουν μέσω του Συλλογικού Καταλόγου αν υπάρχει σε άλλες Ακαδημαϊκές Βιβλιοθήκες και σε ποιες (εικ. 1, εικ.2 και εικ.3).

## ΣΥΛΛΟΓΙΚΟΣ ΚΑΤΑΛΟΓΟΣ ΙΔΡΥΜΑΤΩΝ ΤΡΙΤΟΒΑΘΜΙΑΣ ΕΚΠΑΙΔΕΥΣΗΣ

Ο Συλλογικός Κατάλογος είναι το αποτέλεσμα της προσπάθειας των βιβλιοθηκών πολλών διαφορετικών οργανισμών και έχει ως βασικό στόχο την παροχή βοήθειας στις βιβλιοθήκες σε σχέση με την καταλογογράφηση και το διαδανεισμό.

Τα πλεονεκτήματα του Συλλογικού Καταλόγου (ΣΚ) είναι ποιοτικά και ποσοτικά. Αναλυτικότερα:

- Είναι ένα μέσο συνεταιριστικής/ συλλογικής καταλογογράφησης, αντί του μέχρι πρότινος μοντέλου της ξεχωριστής ανά Ίδρυμα καταλογογράφησης του ίδιου βιβλίου, με προφανείς οικονομικές επιπτώσεις.
- Είναι ένα μέσο βιβλιογραφικής τεκμηρίωσης, αλλά και βιβλιογραφικής αναζήτησης σε εθνικό επίπεδο και αποτελεί τη βάση για διαδανεισμό.
- Αποτελεί τη βάση για την ανάπτυξη συλλογικών διαδικασιών για περαιτέρω εξέλιξεις. Αναπτύσσει μεθόδους συνεργασίας και αλληλοεμπιστοσύνης, και επιδρά ανασταλτικά στην απομόνωση των Ελληνικών Ακαδημαϊκών Βιβλιοθηκών.



εικ. 1:  
Αναζήτηση στο ΣΚ του όρου «Management»

εικ. 2:  
Αποτελέσματα εγγραφών στο ΣΚ για τον όρο «Management»

**ΣΥΛΛΟΓΙΚΟΣ ΚΑΤΑΛΟΓΟΣ**  
ΙΔΡΥΜΑΤΩΝ ΤΡΙΤΟΒΑΘΜΙΑΣ ΕΚΠΑΙΔΕΥΣΗΣ

Αποτελέσματα από: Οπουδήποτε = MANAGEMENT

Εγγραφή 1-10 από 29951

1. Management and the worker / by H. J. Koethlisberger and William J. Dickson  
Cambridge : Harvard University Press, 1907
2. Λειτουργία προσωπικού με ανάπτυξη στελεχών και βελτίωση οργάνωσης / επιστημονική επιμέλεια Χαράλαμπος Κ. Κανελλόπουλος  
Αθήνα : "International Publishing", 1990
3. Οργανισμοί - διοίκηση και κοινωνία / Α. Νικολάου Συκοδίτη.  
Λειψία : Σταμούλης, 1990
4. Συστήματα υποστήριξης αποφάσεων με προσανατολισμό στο χρήστη : έμφαση στην αναγνώριση προβλημάτων / Robert J. Thierauf  
Αθήνα : Εκδόσεις Ικανότητα, 1994
5. Windows NT SNMP / James D. Murray  
Cambridge : O'Reilly, 1998
6. Knowledge management: succeeding in the information based global economy / Alan Hadding  
Charleston : Computer Technology Research, 1998
7. Introductory statistics for management and economics / James L. Kenkel. 4th edition  
Belmont : Duxbury Press, 1990
8. Statistics for management and economics / William Mendenhall, James E. Keimnuth, Robert J. Beaver ed.  
Belmont, Calif : Duxbury Press, c1998. (Duxbury series in business statistics and decision sciences)
9. Statistical thinking for managers / David H. Hilldebrand, R. Lyman Utt. 4th edition  
Pacific Grove, CA : Duxbury Press, 1998
10. Software project management: a unified framework / Walker Royce  
Reading, Mass : Addison Wesley, c1998. (The Addison Wesley object technology series)

εικ. 3:  
Βιβλιογραφική εγγραφή του βιβλίου που αναζητούμε και εντοπισμός των βιβλιοθηκών που το διαθέτουν.

Εγγραφή 20 από 29951 στη βάση: 1. Συλλογικός Κατάλογος  
Αποτέλεσμα από: Οπουδήποτε = MANAGEMENT

Επιγραφέας:	Lang, Laura
Επιμορφωτικό Όργανο:	Environmental Systems Research Institute (Redlands, Calif.)
Τίτλος:	Managing natural resources with GIS / Laura Lang.
Δημοσίευση/Διάθεση:	Redlands, Calif : Environmental Systems Research Institute, c1998
Ευρετική Περιγραφή:	ix, 117 p., ill. (chiefly col.), col. maps, 19 x 23 cm., 1 computer laser optical disc (col., sd., 4 3/4 in.), ix, 117 p., ill. (some col.), col. maps, 19 x 23 cm., 1 computer optical disc (col., sd., 4 3/4 in.), ix, 117 p., ill. (some col.), col. maps, 19 x 23 cm., 1 computer laser optical disc (4 3/4 in.), ix, 117 p., ill. (some col.), col. maps, 19 x 23 cm., 1 computer laser optical disc (col., sd., 4 3/4 in.), ix, 117, ill., maps, 19 x 23 cm., 1 computer laser optical disc (col., sd., 4 3/4 in.)
Εκδοτικός Οίκος:	Environmental Systems Research Institute
ISBN:	1879102536
Γλώσσα κειμένου:	Αγγλικά
Σημειώσεις:	Title on disc: ArcView GIS : tutorial disc. Title on disc: ArcView GIS : tutorial disc. System requirements: IBM PC or compatible; 486/33 PC with Microsoft Windows 95, Windows NT or Windows 3.1; 16 MB RAM; 16 MB disc space; CD-ROM drive; sound card optional. System requirements: IBM PC or compatible; 486/33 PC with Microsoft Windows 95, Windows NT or Windows 3.1; 16 MB RAM; 16 MB disc space; CD-ROM drive; sound card optional. System requirements: IBM PC or compatible; 486/33 PC with Microsoft Windows 95, Windows NT or Windows 3.1; 16 MB of RAM; 16 MB of disc space; CD-ROM drive; sound card optional.
Ταξινόμηση DEWEY:	333.7 --upatras 333.7028553 (21 ed.) --TEI-SERRON 910.285 LAN --GR-ANTU
Ταξινόμηση LC:	G70.212 --AUTH G70.212 --AUTH G70.212 --AUTH G70.212 --AUTH
Θέματα:	ΠΕΡΙΒΑΛΛΟΝ -- ΓΕΩΓΡΑΦΙΚΑ ΣΥΣΤΗΜΑΤΑ ΠΛΗΡΟΦΟΡΙΩΝ ΓΕΩΓΡΑΦΙΚΑ ΣΥΣΤΗΜΑΤΑ ΠΛΗΡΟΦΟΡΙΩΝ ΠΕΡΙΒΑΛΛΟΝ -- ΔΙΑΧΕΙΡΙΣΗ ΟΙΚΟΝΟΜΙΑ -- ΠΕΡΙΒΑΛΛΟΝ ΓΕΩΓΡΑΦΙΚΑ ΠΛΗΡΟΦΟΡΙΑΚΑ ΣΥΣΤΗΜΑΤΑ ΦΥΣΙΚΟΙ ΠΟΡΟΙ -- ΔΙΑΧΕΙΡΙΣΗ GEOGRAPHIC INFORMATION SYSTEMS NATURAL RESOURCES-- MANAGEMENT-- COMPUTER PROGRAMS

Αριστοτέλειο Πανεπιστήμιο Θεσσαλονίκης	Σύνολο Απτ.: 2	Status
Εθνικό Μετσόβιο Πολυτεχνείο	Σύνολο Απτ.: 1	Status
ΤΕΙ Σερρών	Σύνολο Απτ.: 1	Status
Πανεπιστήμιο Πατρών	Σύνολο Απτ.: 1	Status

## ΒΑΣΗ ΔΕΔΟΜΕΝΩΝ ΓΚΡΙΖΑΣ ΒΙΒΛΙΟΓΡΑΦΙΑΣ & ΠΤΥΧΙΑΚΩΝ ΕΡΓΑΣΙΩΝ

Με τον όρο «Γκριζα Βιβλιογραφία», εννοούμε το σύνολο της μη δημοσιευμένης βιβλιογραφίας, η οποία περιλαμβάνει τις μεταπτυχιακές, διπλωματικές και διδακτορικές εργασίες, τις σημειώσεις διδασκαλίας, τις εσωτερικές (τεχνικές) αναφορές, τα παραδοτέα ερευνητικών έργων κ.λπ.

Κατά τη διάρκεια του ΕΠΕΑΕΚ Ι και στα πλαίσια του προγράμματος «Διεύρυνση Βιβλιοθηκών Τριτοβάθμιας Εκπαίδευσης» της Οριζόντιας Δράσης Βιβλιοθηκών Α.Ε.Ι.-Τ.Ε.Ι., αναπτύχθηκε το σύστημα ARTEMIS (μία ολοκληρωμένη κατακεντρωμένη μονάδα Ηλεκτρονικής Τεκμηρίωσης), το οποίο περιλάμβανε το σύνολο της «Γκριζας Βιβλιογραφίας» των βιβλιοθηκών των Α.Ε.Ι. και Τ.Ε.Ι.

Η Βιβλιοθήκη του Τ.Ε.Ι. Σερρών, με τη συμμετοχή της στην Οριζόντια Δράση των Ακαδημαϊκών Βιβλιοθηκών, ξεκίνησε τότε πιλοτικά την προσπάθεια δημιουργίας μίας βάσης δεδομένων με τη γκριζα βιβλιογραφία του Ιδρύματός.

Όμως, κατά τη διάρκεια των επόμενων ετών, εκδηλώθηκε πιο έντονη η ανάγκη πρόσβασης των φοιτητών σε υλικό που αφορούσε τις πτυχιακές (διπλωματικές) εργασίες που εκπονούνται στις Σχολές του Ιδρύματός μας και μάλιστα στο πλήρες κείμενο αυτών.

Η Βιβλιοθήκη του Τ.Ε.Ι. Σερρών, με γνώμονα πάντοτε την καλύτερη εξυπηρέτηση των χρηστών της, ξεκίνησε τότε τη δημιουργία καταλόγου των πιο αξιόλογων Πτυχιακών Εργασιών που εκπονούνται στα Τμήματα του Τ.Ε.Ι., καθώς και την εισαγωγή τους στον αυτοματοποιημένο της κατάλογο OPAC (Online Public Access Catalogue) με δυνατότητα ανάκτησης του πλήρους κειμένου. Η επιλογή των πιο αξιόλογων εργασιών γίνεται κάθε εξάμηνο από τους καθηγητές-εισηγητές τους. Αυτή τη στιγμή η συλλογή περιλαμβάνει 423 πτυχιακές εργασίες ενώ η βάση δεδομένων εμπλουτίζεται συνεχώς.

Η αυτοματοποίηση έγινε μέσω του συστήματος Advance της Geac. Για την ηλεκτρονική διάταξη των βιβλιογραφικών δεδομένων έγινε χρήση του UNIMARC.

Χρησιμοποιήθηκε το δεκαδικό σύστημα ταξινόμησης του Dewey, 22η έκδοση, για τη δημιουργία των ταξινομικών και ταξιοθετικών αριθμών, ενώ για την καθιέρωση θεματικών επικεφαλίδων έγινε χρήση των καθιερωμένων θεματικών επικεφαλίδων της Εθνικής Βιβλιοθήκης της Ελλάδος, καθώς και της Βιβλιοθήκης του Κογκρέσου (LCSH).

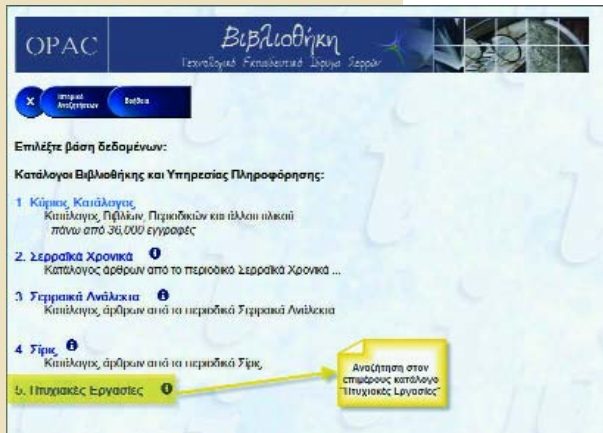

εικ 1



εικ 2



εικ 3

Η έντυπη μορφή των πτυχιικών εργασιών, ενσωματώνεται σε ξεχωριστή συλλογή της Βιβλιοθήκης, ενώ το πλήρες κείμενό τους σε ηλεκτρονική μορφή, καταχωρείται σε βάση και διατίθεται μέσω της ιστοσελίδας της Βιβλιοθήκης του Τ.Ε.Ι. Σερρών (<http://lib.teiser.gr>) προς όλους τους χρήστες.

Οδηγίες πρόσβασης στον κατάλογο «Πτυχιακές Εργασίες» Από την ιστοσελίδα της Βιβλιοθήκης του Τ.Ε.Ι. Σερρών (<http://lib.teiser.gr>) και κάνοντας κλικ στο εικονίδιο των πτυχιικών εργασιών, ο χρήστης συνδέεται με τη συγκεκριμένη βάση, όπου μπορεί να αναζητήσει και να εντοπίσει το πλήρες κείμενο των πιο αξιόλογων πτυχιικών εργασιών που έχουν εκπονηθεί από σπουδαστές των τμημάτων του Τ.Ε.Ι. Σερρών. Επισημαίνεται ότι η αξιολόγησή τους γίνεται από τους αρμόδιους καθηγητές-εισηγητές των πτυχιικών εργασιών.

Μπορεί επίσης να συνδεθεί με τη βάση, επιλέγοντάς την και από τη σελίδα του κεντρικού καταλόγου (εικ. 1).

Επιπλέον, κάνοντας κλικ στο εικονίδιο , ο χρήστης μπορεί να δει μια προβολή παρουσίασης που εμπεριέχει πληροφορίες για τη συγκεκριμένη βάση (εικ. 2). Η σελίδα που θα εμφανιστεί αν ο

χρήστης επιλέξει τη βάση αυτή, παριστάνεται στην εικ. 3. Στο σημείο αυτό, πληκτρολογώντας τις κατάλληλες λέξεις-κλειδιά και επιλέγοντας τα κατάλληλα πεδία, ο χρήστης μπορεί να ανακτήσει τις εργασίες που τον ενδιαφέρουν.

Αξίζει να σημειωθεί, ότι εκτός από αναζήτηση με όρους όπως τίτλος, συγγραφέας κ.λπ, μπορεί να γίνει αναζήτηση και με το τμήμα στο οποίο εκπονήθηκε η εργασία (εικ. 3, 4).

Αν για παράδειγμα ο χρήστης επιλέξει την πρώτη εγγραφή στην εικ. 4, η επόμενη σελίδα που θα αντικρίσει θα είναι αυτή που παριστάνεται στην εικ. 5.

Η πρόσβαση στο πλήρες κείμενο πραγματοποιείται, επιλέγοντας το υπερσύνδεσμο που προκύπτει στο πεδίο «*Ηλεκτρονική Πηγή Πλήρους κειμένου αρχείου*» όπως επισημαίνεται και στην εικ. 5.

Πρόσβαση στις πτυχιακές εργασίες μπορεί να έχει ο χρήστης της Βιβλιοθήκης και μέσω του κύριου καταλόγου (Opac), αρκεί ως επιπρόσθετο κριτήριο αναζήτησης να εισαχθεί και ο όρος «πτυχιακές» (εικ. 6). Παράλληλα σε κάθε αναζήτηση που γίνεται με λέξεις-κλειδιά και χωρίς το επιπρόσθετο κριτήριο αναζήτησης που προαναφέρθηκε, εντοπίζονται και πάλι οι πτυχιακές



εικ 4

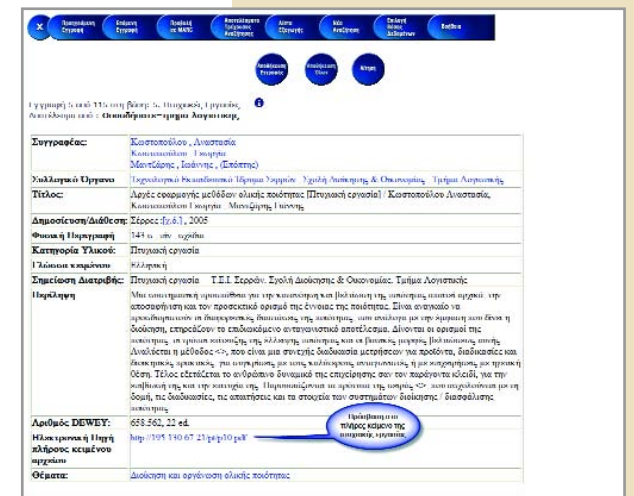

εικ 5



εικ 6

εργασίες, μαζί όμως και με το υλικό της συλλογής της Βιβλιοθήκης που πληροί τα κριτήρια αναζήτησης.

### ΣΥΝΔΕΣΜΟΣ ΕΛΛΗΝΙΚΩΝ ΑΚΑΔΗΜΑΪΚΩΝ ΒΙΒΛΙΟΘΗΚΩΝ (HEAL-Link)

Η Hellenic Academic Libraries Link είναι ένα Δίκτυο Ελληνικών Ακαδημαϊκών Βιβλιοθηκών, που λειτουργεί υπό μορφή κοινοπραξίας και αποτελείται από:

- 37 Ακαδημαϊκά Ιδρύματα (22 Α.Ε.Ι. και 15 Τ.Ε.Ι.)
- 14 Ερευνητικά Ιδρύματα
- Ακαδημία Αθηνών
- Εθνική Βιβλιοθήκη Ελλάδος
- Βιβλιοθήκη της Βουλής
- Παιδαγωγικό Ινστιτούτο
- Εθνικό Ίδρυμα Αγροτικής Έρευνας
- Πανεπιστήμιο Κύπρου

#### Στόχοι του Δικτύου είναι:

- Η συνεργασία, μέσω καθιέρωσης κοινής πολιτικής, στις συνδρομές των περιοδικών (έντυπων και ηλεκτρονικών) μεταξύ των μελών, με σκοπό την ορθολογική ανάπτυξη των συλλογών των περιοδικών μεταξύ των εταίρων, την εξοικονόμηση πόρων και την πρόσβαση σε μεγαλύτερο αριθμό πηγών για την κάλυψη των εκπαιδευτικών και ερευνητικών αναγκών των χρηστών των συμμετεχόντων Ιδρυμάτων.
- Η δημιουργία και λειτουργία Συλλογικού Καταλόγου βιβλιογραφικών εγγραφών (Union Catalogue) των Ελληνικών Ακαδημαϊκών Βιβλιοθηκών και η χρήση των εγγραφών του Συλλογικού καταλόγου από κάθε μέλος της Κοινοπραξίας.
- Η από κοινού συνδρομή ηλεκτρονικών πηγών και υπηρεσιών πληροφόρησης, καθώς και δικαιωμάτων απομακρυσμένης πρόσβασης σε ηλεκτρονικές πηγές και υπηρεσίες πληροφόρησης, συμπεριλαμβανομένων των ηλεκτρονικών επιστημονικών περιοδικών.
- Η ανάπτυξη και καθιέρωση προτύπων για τις κάθε φύσης βιβλιοθηκονομικές εργασίες.
- Η μέριμνα για τη συνεχιζόμενη εκπαίδευση του προσωπικού των βιβλιοθηκών που είναι μέλη της.
- Η συνεργασία στη διάθεση του υλικού κάθε συμμετέχουσας βιβλιοθήκης

μέσω διαδανεισμού και άλλων μεθόδων και πρακτικών που να εξασφαλίζουν και να διευκολύνουν τη διαθεσιμότητα του υλικού μεταξύ των εταίρων.

- Η συνεργασία με ανάλογους φορείς και οργανισμούς του εσωτερικού και του εξωτερικού για την εξασφάλιση της συμμετοχής της HEAL-Link στις διεθνείς εξελίξεις σε θέματα συνεργασίας βιβλιοθηκών και διαχείρισης πνευματικών δικαιωμάτων.
- Η ανάληψη κάθε άλλης πρωτοβουλίας που προάγει και αναπτύσσει τις Ακαδημαϊκές Βιβλιοθήκες της Ελλάδος μέσω κοινών δραστηριοτήτων και πρωτοβουλιών.

Η HEAL-Link είναι μέλος της International Coalition of Libraries Consortia, ενός διεθνούς οργανισμού για την προώθηση των συνεργατικών προσπαθειών μεταξύ βιβλιοθηκών διεθνώς. Η Βιβλιοθήκη του Τ.Ε.Ι. Σερρών, ως μέλος της HEAL-Link, παρέχει σε όλα τα μέλη της, τη δυνατότητα online πρόσβασης στα περιεχόμενα, τις περιλήψεις και το πλήρες κείμενο άρθρων επιστημονικών ηλεκτρονικών περιοδικών και βιβλίων, καθώς και σε βιβλιογραφικές βάσεις δεδομένων, από περισσότερους από 15 αναγνωρισμένους εκδότες.

Η πρόσβαση επιτρέπεται σε όλους τους χρήστες του Ιδρύματος, ελέγχεται με αναγνώριση της IP διεύθυνσεως και είναι δυνατή από την ιστοσελίδα της Βιβλιοθήκης (<http://lib.teiser.gr>), είτε από την ενότητα «**Ηλεκτρονικά Περιοδικά**», είτε από τους γρήγορους συνδέσμους με την επιλογή του εικονιδίου της HEAL-Link.

Η νομοθεσία περί πνευματικής ιδιοκτησίας εφαρμόζεται για τις ηλεκτρονικές εκδόσεις με τον ίδιο τρόπο που εφαρμόζεται για τις έντυπες. Χρησιμοποιώντας την υπηρεσία ηλεκτρονικών περιοδικών πρέπει να γνωρίζετε ότι:

- αποδέχεστε τις διατάξεις της ισχύουσας νομοθεσίας περί Πνευματικής Ιδιοκτησίας και Συγγενικών Δικαιωμάτων (Ν. 2121/93, Ν. 3049/2002 άρθρο 14 και Ν. 3057/2002 άρθρο 81) και ότι απαγορεύεται η συστηματική αποθήκευση ή εκτύπωση όλου του περιεχομένου των τευχών των περιοδικών και των βιβλίων. Οποιαδήποτε παραβίαση των παραπάνω όρων ή άλλη μορφή κατάχρησης, θα σημαίνει σοβαρότατες κυρώσεις για τους χρήστες και το Ίδρυμα.
- δηλώνετε υπεύθυνα ότι τα τεκμήρια θα χρησιμοποιηθούν αποκλειστικά για προσωπική σας μελέτη ή έρευνα





## ΔΙΑΔΑΝΕΙΣΜΟΣ ΒΙΒΛΙΩΝ & ΑΡΘΡΩΝ ΕΠΙΣΤΗΜΟΝΙΚΩΝ ΠΕΡΙΟΔΙΚΩΝ

Η Βιβλιοθήκη του Τ.Ε.Ι. Σερρών, σε συνεργασία με τις υπόλοιπες ελληνικές βιβλιοθήκες, παρέχει στους χρήστες-μέλη της τη δυνατότητα διαδανεισμού βιβλίων και άρθρων επιστημονικών περιοδικών.

Για το λόγο αυτό, στο Πληροφοριακό της Τμήμα λειτουργεί «**Υπηρεσία Διαδανεισμού**», η οποία αναλαμβάνει για λογαριασμό των ενδιαφερομένων χρηστών της το δανεισμό βιβλίων και την παραγγελία άρθρων επιστημονικών περιοδικών που δεν υπάρχουν στη δική της συλλογή, από άλλες Βιβλιοθήκες της Ελλάδας. Στόχος της είναι, μέσα από σύγχρονες τεχνολογικές εφαρμογές, η άμεση και έγκυρη εξυπηρέτηση των αυξημένων αναγκών των αναγνώστών της.

Οι παραγγελίες επιστημονικών άρθρων διεκπεραιώνονται μέσω του Συλλογικού Καταλόγου Περιοδικών του Εθνικού Δικτύου Επιστημονικών και Τεχνολογικών Βιβλιοθηκών (Ε. Δ. Ε. Τ. Β.) που συντονίζει το (Ε.Κ.Τ.) και αντίστοιχα οι παραγγελίες βιβλίων μέσω του Δικτύου των Ελληνικών Ακαδημαϊκών Βιβλιοθηκών που συντονίζει ο *Σύνδεσμος των Ελληνικών Ακαδημαϊκών Βιβλιοθηκών* (Σ.Ε.Α.Β.), μέλος των οποίων είναι και η Βιβλιοθήκη του Τ.Ε.Ι. Σερρών.

### Πληροφορίες για την υπηρεσία

Η «Υπηρεσία Διαδανεισμού» στεγάζεται στο ισόγειο του κτιρίου της Βιβλιοθήκης, στο γκισέ εξυπηρέτησης του Πληροφοριακού Τμήματος και λειτουργεί από Δευτέρα έως και Παρασκευή κατά τις ώρες 8.30π.μ.-20.00μ.μ.

Όσοι επιθυμούν να ενημερωθούν για την εξέλιξη της παραγγελίας τους, μπορούν να επικοινωνούν τηλεφωνικά με το προσωπικό της Υπηρεσίας Διαδανεισμού της Βιβλιοθήκης (τηλ. 23210 49182, 49269).

### Δικαίωμα χρήσης της υπηρεσίας

Δικαίωμα αιτήματος διαδανεισμού έχουν όλοι οι αναγνώστες, μέλη της ακαδημαϊκής κοινότητας του Τ.Ε.Ι. και «εξωτερικοί χρήστες», οι οποίοι διαθέτουν κάρτα χρήστη της Βιβλιοθήκης του Τ.Ε.Ι. Σερρών σε ισχύ.

### Διαδικασία αίτησης

Η τυπική διαδικασία που ακολουθείται για να διεκπεραιωθεί η παραγγελία στο πλαίσιο του διαδανεισμού είναι η παρακάτω:

Οι ενδιαφερόμενοι που υποβάλλουν αίτημα παραγγελίας διαδανεισμού βιβλίου ή άρθρου πρέπει να:

1. Βεβαιώνονται ότι το βιβλίο ή το άρθρο που αναζητούν δε διατίθεται σε έ-

ντυπη ή ηλεκτρονική μορφή από τη συλλογή της Βιβλιοθήκης (ΟΡΑC) και τους καταλόγους των ηλεκτρονικών περιοδικών και βιβλίων της.

2. Ενημερώνονται για το κόστος του διαδανεισμού που θα επιβαρυνθούν.
3. Υποβάλλουν αυτοπροσώπως το αιτήματα διαδανεισμού προσκομίζοντας συμπληρωμένη και υπογεγραμμένη την αντίστοιχη έντυπη Αίτηση Διαδανεισμού βιβλίου ή άρθρου την οποία καταθέτουν στην Υπηρεσία Διαδανεισμού της Βιβλιοθήκης. Οι αιτήσεις διατίθενται και ηλεκτρονικά από τη σελίδα της Βιβλιοθήκης.
4. Πληρώνουν το αντίτιμο κατά την παραλαβή του άρθρου και κατά την παραλαβή και επιστροφή του βιβλίου.

Ο εκτιμώμενος χρόνος παραλαβής των βιβλίων είναι περίπου 4-6 εργάσιμες ημέρες, ενώ των άρθρων 1-6 ημέρες.

### Χρεώσεις

Το κόστος της υπηρεσίας βαρύνει εξολοκλήρου τον χρήστη. Η εξόφληση της χρέωσης γίνεται με την παραλαβή του υλικού. Η χρέωση της υπηρεσίας για τα άρθρα είναι ανάλογη του αριθμού των σελίδων και του τρόπου αποστολής (ταχυδρομείο, ταχυμεταφορά, fax, e-mail) και καθορίζεται βάσει του τιμολογίου του Ε. Δ. Ε. Τ. Β. του Ε.Κ.Τ., ενώ για τη διακίνηση των βιβλίων, εξαρτάται από την εταιρεία ταχυμεταφοράς (courier).

### Υποχρεώσεις

Τα βιβλία δανείζονται στον αιτούντα για περιορισμένο χρονικό διάστημα, που καθορίζεται από τη Βιβλιοθήκη-προμηθευτή (συνήθως μία ή δύο εβδομάδες). Πρέπει να επιστρέφονται εμπρόθεσμα στην Υπηρεσία Διαδανεισμού για την επιστροφή τους στην Βιβλιοθήκη που τα δάνεισε. Η Βιβλιοθήκη διατηρεί το δικαίωμα ανάκλησης υλικού, εφόσον αυτό ζητείται από το διαθέτη. Κατά την επιστροφή του το δανεισμένο υλικό πρέπει να παραδίδεται αποκλειστικά στους υπαλλήλους της Υπηρεσίας Διαδανεισμού.

Ο χρήστης της υπηρεσίας οφείλει να τηρεί τους κανόνες δανεισμού που θέτει κάθε βιβλιοθήκη καθώς και να επιστρέφει το υλικό έγκαιρα και στην κατάσταση που το παρέλαβε. Σε αντίθετη περίπτωση υποχρεώνεται να το αντικαταστήσει ή, αν αυτό δεν είναι δυνατό, να αποζημιώσει τη βιβλιοθήκη που προμηθεύει το υλικό με ποσό και με τρόπο που αυτή ορίζει.

Η Βιβλιοθήκη διατηρεί το δικαίωμα της εκ των υστέρων χρέωσης ενός χρήστη με το αντίτιμο του προστίμου που τυχόν της επιβληθεί από μέλος του δικτύου συνεργασίας ή διαθέτη, για φθορά ή καταστροφή του υλικού που ζητήθηκε και χρησιμοποιήθηκε από το συγκεκριμένο χρήστη.

### Υλικό διαδανεισμού και παραγγελιών

Σύμφωνα με την πολιτική διαδανεισμού που εφαρμόζει το σύνολο των βιβλιοθηκών με τις οποίες συνεργάζεται η Βιβλιοθήκη, δε γίνεται διαδανεισμός παλαιών και σπάνιων βιβλίων, τευχών ή τόμων περιοδικών, πληροφοριακού υλικού (Εγκυκλοπαίδειες, Λεξικά, Βιβλιογραφίες, Οδηγοί κ.α.), υλικό που είναι δανεισμένο ή σε κράτηση, καθώς και υλικό που ανήκει σε κλειστές συλλογές.

### Πνευματικά δικαιώματα

Ο χρήστης των υπηρεσιών οφείλει να χρησιμοποιήσει το υλικό για μελέτη και έρευνα και γενικά όπως ορίζουν οι νόμοι περί πνευματικής ιδιοκτησίας και συγγενικών δικαιωμάτων (Ν. 2121/1993, Ν. 2819/2000, Ν. 3049/2002 άρθρο 14, και Ν. 3057/2002 άρθρο 81). Η Βιβλιοθήκη δε φέρει ευθύνη για τη μη τήρηση της ισχύουσας νομοθεσίας.

Περισσότερες πληροφορίες αλλά και αιτήσεις διαδανεισμού βιβλίων ή άρθρων διατίθενται και στην ιστοσελίδα της Βιβλιοθήκης (<http://lib.teiser.gr>) στην ενότητα Υπηρεσίες.

### ΨΗΦΙΑΚΟ ΑΡΧΕΙΟ ΠΕΡΙΟΔΙΚΩΝ

Η Βιβλιοθήκη του Τ.Ε.Ι. Σερρών, στα πλαίσια της αναβάθμισης των προσφερόμενων υπηρεσιών της, προέβη στην ψηφιοποίηση περιοδικών της συλλογής της και στη διάθεσή τους μέσω της ιστοσελίδας της (<http://lib.teiser.gr>). Σε πρώτη φάση και στα πλαίσια της διασύνδεσής της με την τοπική κοινωνία, αποφασίστηκε η ψηφιοποίηση δύο (2) σημαντικών για την ιστορία και τον πολιτισμό της πόλης και του Νομού Σερρών περιοδικών:

- **«Σερραϊκά Ανάλεκτα»:** Το περιοδικό «Σερραϊκά Ανάλεκτα» εκδίδεται από το 1992 από τη Δημοτική Επιχείρηση Πολιτιστικής & Κοινωνικής Ανάπτυξης (Δ.Ε.Π.Κ.Α.) Σερρών και έχει ως στόχο, να φιλοξενήσει στις σελίδες του κάθε ενυπόγραφο ποιοτικό κείμενο πρωτοεμφανιζόμενου λογοτέχνη ή έμπειρου ερευνητή. Το πνευματικό φορτίο που φέρνει πίσω της η ιστορική και κοινωνική εξέλιξη, η πρόοδος της ακριτικής περιοχής μας, αλλά και η συντελούμενη σήμερα δημιουργική δραστηριότητα, αποτελούν το υλικό του ογκωδέστατου αυτού εκδοτικού έργου. Κυρίαρχη θέση στις συνθετικές εργασίες, τις μελέτες και τα πορίσματα των ερευνών, κατέχουν αυτές που στηρίζονται σε πηγές, προερχόμενες από δυσεύρετο αρχαικό υλικό. Η επαφή κάθε ενδιαφερόμενου αναγνώστη, αλλά κυρίως κάθε Σερραίου, με τα κείμενα αυτής της έκδοσης, αποκτά ιδιαίτερη σημασία στην προσπάθειά του για την κατανόηση της πολιτισμικής φυσιογνωμίας

της περιοχής των Σερρών κατά τη διαδρομή της μέσα στο χρόνο.

- **«Σίρις»:** Πρόκειται για ένα φιλολογικό περιοδικό, που εκδίδει ο Σύνδεσμος Φιλολόγων Ν. Σερρών τα τελευταία περίπου είκοσι χρόνια και πήρε το όνομά του από το αρχαίο όνομα της πόλης των Σερρών. Οι συνεργάτες του περιοδικού (κυρίως φιλόλογοι) παράλληλα με τον εκπαιδευτικό τους χαρακτήρα, συνεχίζουν την προσπάθειά τους για την ανάδειξη και διάδοση της πολιτισμικής μας κληρονομιάς, προσφέροντας το έναυσμα για τη διδασκαλία της τοπικής ιστορίας στις πρώτες βαθμίδες της εκπαίδευσης, αφού αρκετές από τις μελέτες φωτίζουν το ιστορικό παρελθόν της ευαίσθητης περιοχής μας. Οι δημοσιευμένες εργασίες είναι φιλολογικού περιεχομένου και προωθούν τον προβληματισμό για τα πολιτιστικά δρώμενα του νομού μας.

### Πρόσβαση στον Κατάλογο «Σερραϊκά Ανάλεκτα»

Από την ιστοσελίδα της Βιβλιοθήκης του Τ.Ε.Ι. Σερρών (<http://lib.teiser.gr>) και κάνοντας κλικ στο εικονίδιο «Σερραϊκά Ανάλεκτα», ο χρήστης συνδέεται με τη συγκεκριμένη βάση, όπου μπορεί να αναζητήσει και να εντοπίσει το πλήρες κείμενο άρθρων που έχουν δημοσιευτεί στην ομώνυμη περιοδική έκδοση.

Στην ίδια βάση μπορεί να συνδεθεί, επιλέγοντάς την και από



ΕΙΚ. 1



ΕΙΚ. 2

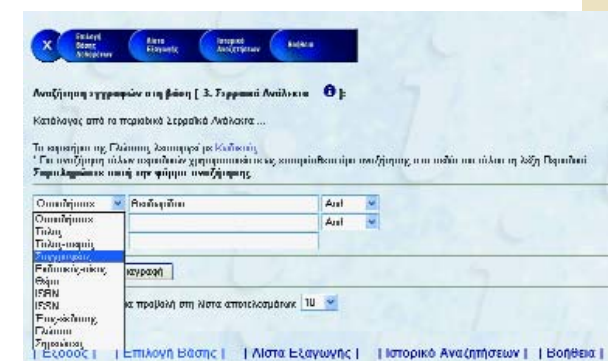

ΕΙΚ. 3



εικ. 4



εικ. 5



εικ. 6

τη σελίδα του κεντρικού καταλόγου (εικ. 1). Επιπλέον, κάνοντας κλικ στο εικονίδιο , ο χρήστης μπορεί να δει μια προβολή παρουσίασης με πληροφορίες για τη συγκεκριμένη έκδοση (εικ. 2). Η σελίδα που θα εμφανιστεί αν ο χρήστης επιλέξει τη βάση αυτή, παριστάνεται στην εικ. 3.

Στο σημείο αυτό, πληκτρολογώντας τις κατάλληλες λέξεις-κλειδιά και επιλέγοντας τα κατάλληλα πεδία, ο χρήστης μπορεί να ανακτήσει τα άρθρα που τον ενδιαφέρουν (εικ. 3, 4).

Αν για παράδειγμα ο χρήστης επιλέξει την πρώτη εγγραφή στην εικ. 4, η επόμενη σελίδα που θα αντικρίσει θα είναι αυτή που παριστάνεται στην εικ. 5.

Η πρόσβαση στο πλήρες κείμενο πραγματοποιείται, επιλέγοντας το υπερσύνδεσμο που προκύπτει στο πεδίο «Ηλεκτρονική Πηγή Πλήρους κειμένου αρχείου» όπως επισημαίνεται και στην εικ. 5.

Πρόσβαση μπορεί να έχει ο χρήστης της Βιβλιοθήκης και μέσω του κύριου καταλόγου της (OPAC) (εικ. 6).

## Πρόσβαση στον Κατάλογο «Σίρις»

Από την ιστοσελίδα της Βιβλιοθήκης του Τ.Ε.Ι. Σερρών (<http://lib.teiser.gr>) και κάνοντας κλικ στο εικονίδιο «Σίρις», ο χρήστης συνδέεται με τη συγκεκριμένη βάση, όπου μπορεί να αναζητήσει και να εντοπίσει το πλήρες κείμενο άρθρων που έχουν δημοσιευτεί στην ομώνυμη περιοδική έκδοση.

Στην ίδια βάση μπορεί να συνδεθεί, επιλέγοντάς την και από τη σελίδα του κεντρικού καταλόγου (εικ. 1). Επιπλέον, κάνοντας κλικ στο εικονίδιο, ο χρήστης μπορεί να δει μια προβολή παρουσίασης με πληροφορίες για τη συγκεκριμένη έκδοση (εικ. 2). Η σελίδα που θα εμφανιστεί αν ο χρήστης επιλέξει τη βάση αυτή, παριστάνεται στην εικ. 3.

Στο σημείο αυτό, πληκτρολογώντας τις κατάλληλες λέξεις-κλειδιά και επιλέγοντας τα κατάλληλα πεδία, ο χρήστης μπορεί να ανακτήσει τα άρθρα που τον ενδιαφέρουν (εικ. 3, 4).

Αν για παράδειγμα ο χρήστης επιλέξει την πρώτη εγγραφή στην εικ. 4, η επόμενη σελίδα που θα αντικρίσει θα είναι αυτή που παριστάνεται στην εικ. 5.



εικ. 1

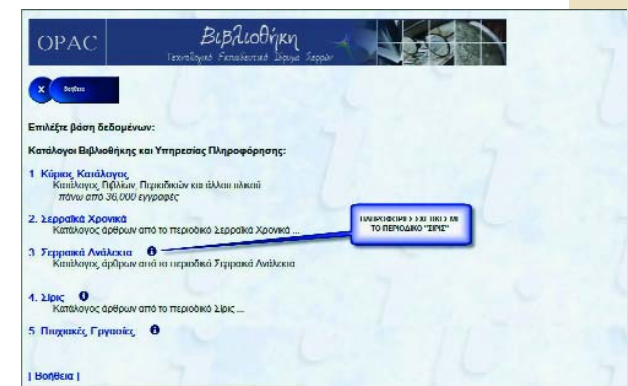

εικ. 2



εικ. 3



εικ. 4



εικ. 5



εικ. 6

Η πρόσβαση στο πλήρες κείμενο πραγματοποιείται, επιλέγοντας το υπερσύνδεσμο που προκύπτει στο πεδίο «Ηλεκτρονική Πηγή Πλήρους κειμένου αρχείου» όπως επισημαίνεται και στην εικ. 5.

Πρόσβαση μπορεί να έχει ο χρήστης της Βιβλιοθήκης και μέσω του κύριου καταλόγου της (Opac) (εικ. 6).

### ΠΡΟΣΒΑΣΗ ΣΕ ΒΑΣΕΙΣ ΔΕΔΟΜΕΝΩΝ ΚΑΙ ΣΤΗ ΣΥΛΛΟΓΗ ΟΠΤΙΚΟΑΚΟΥΣΤΙΚΟΥ ΥΛΙΚΟΥ

Το ULTRA\*NET 2000 είναι ένα λογισμικό, εγκατεστημένο σε ένα κατάλληλα εξοπλισμένο υπολογιστή (Ultra\*net Server) και επιτρέπει το διαμοιρασμό διαφόρων εφαρμογών σε απομακρυσμένους χρηστές. Με πιο απλά λόγια, ένας χρήστης μπορεί να έχει πρόσβαση σε εφαρμογές που είναι εγκατεστημένες στον Ultra\*net Server και μπορεί να τις χρησιμοποιεί σαν να ήταν εγκατεστημένες στο δικό του προσωπικό υπολογιστή. Η παραπάνω διαδικασία γίνεται μέσω του διαμοιρασμού της επιφάνειας εργασίας του Ultra\*net Server σε υπολογιστές (Client PCs) που συνδέονται στον server μέσω δικτύου.

Στον Ultra\*net Server έχουν εγκατα-

σταθεί μέχρι στιγμής περίπου 50 εκπαιδευτικές εφαρμογές, τις οποίες διαθέτει το Πληροφοριακό Τμήμα της Βιβλιοθήκης σε μορφή cdroms. Τα λογισμικά είναι είτε πλήρως εγκατεστημένα είτε αποθηκευμένα στον Ultranet server με τη μορφή cd-rom. (σχ. 1).

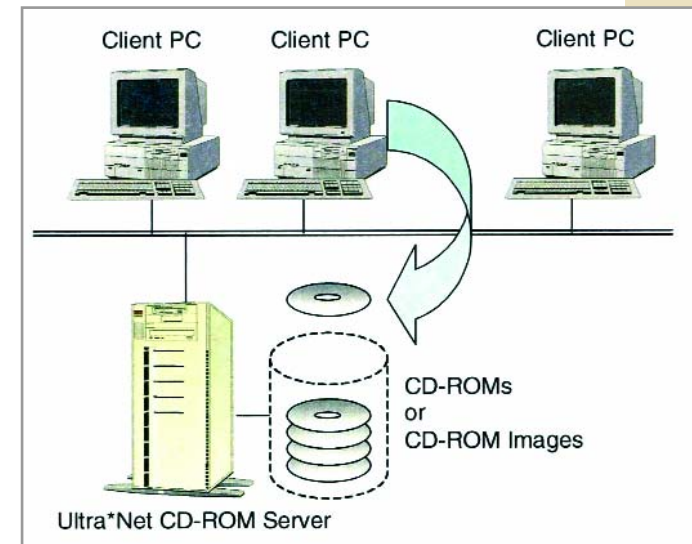

σχ. 1 Διαμοιρασμός εφαρμογών μέσω του Ultra\*Net

Ο χρήστης μπορεί να προσπελαίνει τα λογισμικά αυτά με τη βοήθεια ενός υπολογιστή και ενός φυλλομετρητή (π.χ. Internet Explorer, Mozilla Firefox) μέσω του οποίου συνδέεται απομακρυσμένα στην επιφάνεια εργασίας του Ultranet Server. Ο χρήστης μπαίνοντας στη σελίδα της (<http://lib.teiser.gr>) και από το μενού *Ηλεκτρονικές Πηγές* επιλέγει την υπηρεσία UltraNet (σχ.2).

Ο φυλλομετρητής στη συνέχεια κατευθύνεται στην αρχική σελίδα του Ultra\*Net (σχ.3) στην οποία επιλέγει το μέγεθος του παραθύρου που θα χρησιμοποιηθεί για να «μοιραστεί» την επιφάνεια εργα-

σχ. 2  
Πρόσβαση στο  
Ultra\*Net μέσω της  
σελίδας της βιβλιοθήκης



οίας του Ultra\*Net Server και στη συνέχεια κάνει κλικ στο "Connect".

Το επόμενο παράθυρο επιτρέπει ή όχι την ταυτοποίηση του χρήστη, μέσω κατάλληλων username και password. Αφού γίνει επιτυχώς η ταυτοποίηση του χρήστη, στη συνέχεια εμφανίζεται στην οθόνη ο κατάλογος των λογισμικών που βρίσκονται στη διάθεση του χρήστη (σχ.4).

σχ. 3  
Αρχική σελίδα  
Ultra\*Net

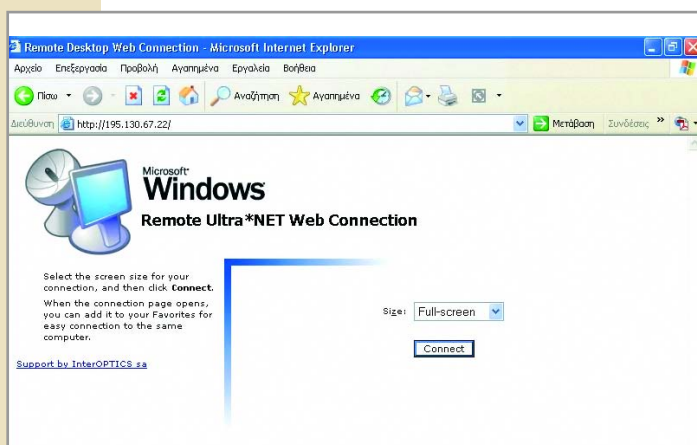

Στην αριστερή στήλη υπάρχει ο κατάλογος των κατηγοριών των λογισμικών, ενώ επιλέγοντας μια κατηγορία, στη δεξιά στήλη εμφανίζεται η λίστα των λογισμικών που αντιστοιχούν σε αυτή. Έτσι, ο χρήστης μπορεί να επιλέξει το λογισμικό που επιθυμεί,

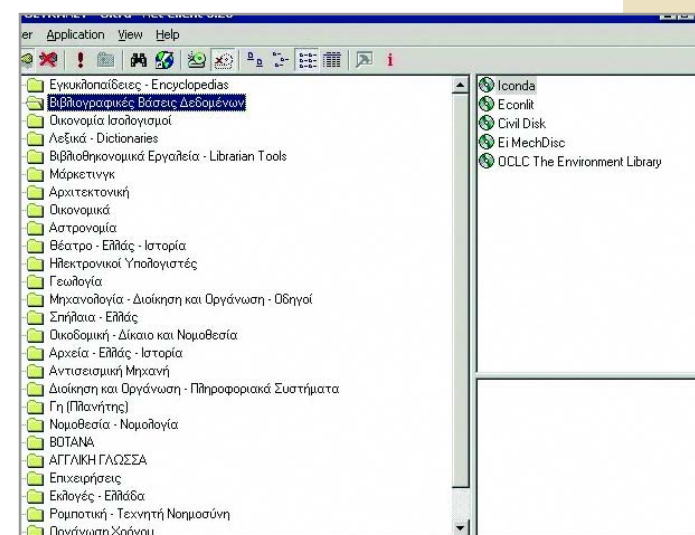

σχ. 4  
Κατάλογος διαθέσιμων  
εκπαιδευτικών εφαρμογών

το οποίο και στη συνέχεια διαβάζεται και εκτελείται κατάλληλα με τη βοήθεια του Ultra\*Net 2000.

Οι εφαρμογές που έχουν εγκατασταθεί μέχρι στιγμής προέρχονται από ποικίλους τομείς επιστημών, σε μια προσπάθεια να ικανοποιηθούν όσο το δυνατόν περισσότερο τα ενδιαφέροντα όλων των σπουδαστών του Τ.Ε.Ι. Σερρών, αλλά και των μελών της εκπαιδευτικής κοινότητας του Ιδρύματος. Πέρα από τις εφαρμογές που ανταποκρίνονται στις ιδιαίτερες απαιτήσεις κάθε τμήματος του Τ.Ε.Ι., έχουν συμπεριληφθεί λογισμικά που σχετίζονται και με άλλα αντικείμενα, όπως για παράδειγμα το Θέατρο, η Αστρονομία, κ.λπ.

Στον **πίνακα I** δίνεται ενδεικτικά ο κατάλογος των λογισμικών που διατίθενται αυτή τη στιγμή στους

χρήστες μέσω του Ultra\*Net. Στην πρώτη στήλη, δίνεται μια γενική θεματική κατηγορία, στη δεύτερη το όνομα της εφαρμογής όπως είναι εγκατεστημένο στο Ultra\*Net και στην τρίτη στήλη, δίνεται το όνομα του λογισμικού και ο αριθμός του cdrom, όπως μπορεί να το βρει ο χρήστης στα ράφια της Βιβλιοθήκης. (Ο αναλυτικός κατάλογος των cdroms βρίσκεται: <http://lib.teiser.gr/optikoakoustiko.php>).

Επιπλέον, αξίζει να αναφερθεί, ότι στο Ultra\*Net είναι εγκατεστημένες και διάφορες βιβλιογραφικές βάσεις δεδομένων (**Iconda, Econlit, Civil Disk, Ei MechDisk, OCLC**) στις οποίες μπορούν να κάνουν αναζήτηση οι χρήστες.

Τέλος, πρέπει να τονιστεί ότι προς το παρόν, η πρόσβαση στο Ultra\*Net γίνεται μόνο από τους υπολογιστές της Βιβλιοθήκης (Πληροφοριακό Τμήμα) και μόνο μέχρι 2 ταυτόχρονες συνδέσεις.

Πίνακας Ι

Εγκατεστημένες Εφαρμογές στο Ultra*Net Server		
<b>Εγκυκλοπαίδειες και Λεξικά</b>	Encarta encyclopedia standard 2005	Microsoft Encarta encyclopedia standard 2005 [cd-rom 472]
	Compton`s encyclopedia 2000	Compton`s encyclopedia 2000: [cdrom No 205]
	Laws Lexicon	Ερμηνευτικό λεξικό Νομικών όρων: μία Νομική εγκυκλοπαίδεια στον υπολογιστή σας [cd-rom No 736]
	Artists	The Encyclopedia of great artists (In association with the National Gallery London) [cd-rom No 498]
	Multilingual	Multilingual dictionary: over 20.000 words [cd-rom No 491]
	Νοηματική Γλώσσα	Νόημα: λεξικό της ελληνικής Νοηματικής γλώσσας [cd-rom No 520]
	<b>Μάρκετινγκ</b>	Guerrila Marketing
Marketing Plan		Marketing plan: professional edition [cd-rom No 487A,487B]
Principles of Marketing		Principles of marketing: an interactive approach [cd-rom No 173]

<b>Αρχιτεκτονική</b>	Artis	Artis: το πρόγραμμα των αρχιτεκτόνων [cd-rom No 298]
<b>Οικονομικά</b>	Γενικές Αρχές Λογιστικής	Γενικές αρχές λογιστικής [cd-rom No 40A,40B]
	Τραπεζικό Μάρκετινγκ	Τραπεζικό μάρκετινγκ [cd-rom No 56]
	Multibank (Multimedia Training in Banking)	Ανάλυση της οικονομικής κατάστασης των επιχειρήσεων [cd-rom No 37]
	Power of microeconomics	The power of microeconomics [cd-rom No 714A,714B]
<b>Αστρονομία</b>	Ηλιακό Σύστημα (Trasol)	Trasol: λογισμικό κατάρτισης των τομέα των ενεργητικών ηλιακών συστημάτων [cd-rom No 630]
	Astronomy 2000	Astronomy 2000: the ultimate astronomy graphics & software collection [cd-rom No 209]
	GiSeco	Astronomy, weather & geology tools [cd-rom No 641]
	Η εγκυκλοπαίδεια της Αστρονομίας	Η εγκυκλοπαίδεια της αστρονομίας: ένα μαγικό ταξίδι στην επιστήμη της αστρονομίας [cd-rom No 719]
	@stromania	Αstromania: ψηφιακή εξερεύνηση του διαστήματος [cd-rom No 358]
	Space Station Simulator	Space station simulator [cd-rom No 626]
<b>Θέατρο</b>	Θέατρο στην Αρχαία Ελλάδα	Δράμα και θέατρο στην αρχαία Ελλάδα: μια εισαγωγή στο Αρχαίο Ελληνικό Θέατρο μέσα από εικόνες, λόγο, μουσική [cd-rom No 329]
	Καραγκιόζης	Καραγκιόζης: η μαγεία του θεάτρου σκιών [cd-rom No 516]
	William Shakespeare	The complete works of William Shakespeare [cd-rom No 687]
<b>Η/Υ Προγράμματα Δίκτυα</b>	Εκπαίδευση στην Τηλεργασία	Εκπαίδευση στην τηλεργασία [cd-rom No 638]
	WebStudio	Web studio: δημιούργησε multimedia ιστορίες: δημοσίευσε στο Internet! [cd-rom No 560]

Η/Υ Προγράμματα Δίκτυα	Create your own CV	Create your own CV: write an impressive CV with ease! [cd-rom No 591]
	Business Card Maker	Business card maker: works with all popular business card stock! [cd-rom No 547]
Γεωλογία	GeoDe	GEODe: Geologic Explorations on Disk [cd-rom No 197]
Μηχανολογία	Engineers Guide to Business	Engineers guides to business [cd-rom No 384]
Σπήλαιο	Σπήλαιο Αλιστράτης	Σπήλαιο Αλιστράτης [cd-rom No 411]
Αρχαία Ελλάδα	Τα αρχαία της Ελληνικής Παλιγενεσίας	Τα Αρχαία της Ελληνικής Παλιγενεσίας, Το Κυπριακό στη Βουλή των Ελλήνων, από τα Αρχαία και τα Πρακτικά της Βουλής των Ελλήνων [cd-rom No 347]
Αντισεισμική Μηχανική	Seismic Design	Seismic design. Vol. I. Code application examples [cd-rom No 371]
Διοίκηση & Οργάνωση	Essentials of management information systems	Essentials of management information systems: organization and technology [cd-rom No 175A,175B]
Γη	Μαθαίνω για τη γη και τη γεωγραφία της	Μαθαίνω για τη γη και τη γεωγραφία της: γνωριμία με τη γη και τα φυσικά φαινόμενα [cd-rom No 657]
Νομοθεσία-Νομολογία	Codex	Codex ειδικοί ποινικοί νόμοι: Νομοθεσία, Νομολογία, θεωρία [cd-rom No 199]
Βότανα	Βότανα	Τα βότανα και η χρήση τους στην οικογένεια [cd-rom No 618]
Επιχειρήσεις	Business Plan	Business plan: professional edition [cd-rom No 488]
	Superplan Data	Superplan Data: whatever your business, we have the plan [cd-rom No 445]
Εκλογές	Ελληνικές Εκλογές 1974-1996	Οι ελληνικές εκλογές από το 1974 έως το 1996: βουλευτικές, ευρωεκλο-γές, δημοψήφισμα '74 [cd-rom No 120]
Ενέργεια	S.O.S Energy	S.O.S. ενέργεια: ένα Cd-rom για την ορθολογική χρήση της ενέργειας [cd-rom No 33]
	Proceedings of renewable and advanced energy systems	Proceedings of renewable and advanced energy systems for the 21th century: April 11-15, 1999 [cd-rom No 187]

Για τυχόν παρατηρήσεις και πληροφορίες σχετικές με το Ultra\*Net, παρακαλούμε επικοινωνήστε με το Πληροφοριακό Τμήμα της Βιβλιοθήκης του Τ.Ε.Ι. Σερρών.

## ΥΠΗΡΕΣΙΑ ΑΣΥΡΜΑΤΟΥ ΔΙΚΤΥΟΥ

Η Βιβλιοθήκη του Τ.Ε.Ι. Σερρών παρακολουθώντας διαρκώς τις εξελίξεις στο χώρο της τεχνολογίας, εγκατέστησε πρόσφατα στο χώρο της την κατάλληλη υποδομή για την υποστήριξη ασύρματου δικτύου. Η υπηρεσία WiFi (Wireless Fidelity) παρέχει στους σπουδαστές, σε διοικητικό και ακαδημαϊκό προσωπικό αλλά και σε επισκέπτες της Βιβλιοθήκης, τη δυνατότητα πρόσβασης στο Διαδίκτυο μέσω της ασύρματης τεχνολογίας.

Το δίκτυο ακολουθεί τις προδιαγραφές του προτύπου 802.11b, δηλαδή εκπέμπει στην ελεύθερη ζώνη των 2.4GHz με χαμηλή ισχύ (30 mW). Η εκπομπή με αυτά τα δεδομένα είναι εγκεκριμένη τόσο από τις διατάξεις της Ευρωπαϊκής Ένωσης, όσο και από την EETT.

Απαραίτητη προϋπόθεση για να συνδεθεί ένας φορητός υπολογιστής στο ασύρματο δίκτυο της Βιβλιοθήκης, είναι να φέρει κάρτα ασύρματου δικτύου, συμβατή με το πρότυπο 802.11b. Η πρόσβαση στην υπηρεσία είναι ελεύθερη (δεν απαιτεί ταυτοποίηση) και για το λόγο αυτό απαιτείται προσοχή στα δεδομένα τα οποία στέλνονται από τον υπολογιστή.

Τα απαραίτητα βήματα για τη σύνδεση στο ασύρματο δίκτυο έχουν ως εξής:

1. Από την ➔ Έναρξη Σύνδεση με ➔ Ασύρματη Σύνδεση Δικτύου (Start ➔ Connect to ➔ Wireless Network Connection). Το παράθυρο που προκύπτει έχει τη μορφή που φαίνεται στην εικόνα 1:
2. Σε περίπτωση που δεν εντοπιστεί αυτόματα το ασύρματο δίκτυο teiwifi επιλέγουμε «Ανανέωση λίστας δικτύων» (Refresh

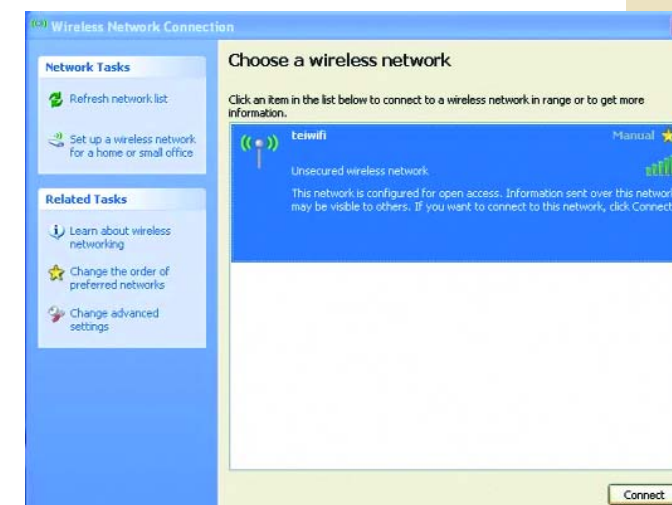

εικ. 1

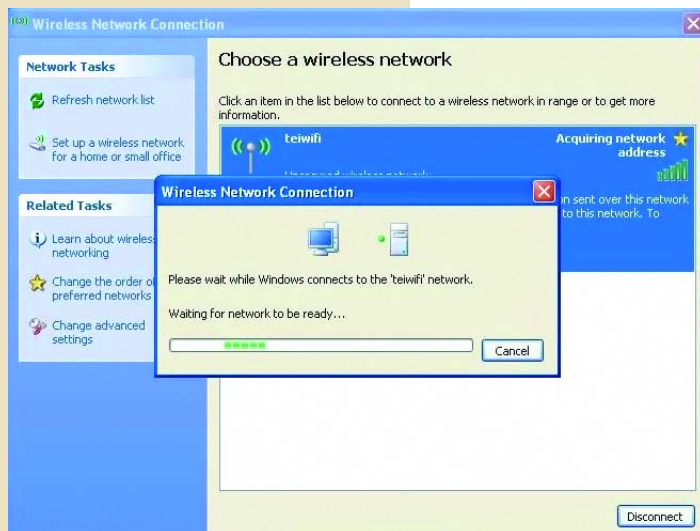

network list).

3. Στη συνέχεια κάνουμε κλικ κάτω δεξιά στο κουμπί «Σύνδεση» (*Connect*) και ο υπολογιστής συνδέεται στο δίκτυο όπως φαίνεται στις παρακάτω εικόνες.

Οι προαναφερόμενες οδηγίες, είναι διαθέσιμες και σε μορφή έντυπου φυλλαδίου, το οποίο διανέμεται στους ενδιαφερόμενους και βρίσκεται στο γκισέ κάθε τμήματος της Βιβλιοθήκης.



Η ασφάλεια και οι γρήγορες ταχύτητες που προσφέρει το teiwifi, σε συνδυασμό με το φιλόξενο και ήσυχο χώρο της Βιβλιοθήκης, έχουν δημιουργήσει τις κατάλληλες προϋποθέσεις για μελέτη, αναζήτηση πληροφοριών και περιήγηση στο Διαδίκτυο (Internet). Μέχρι στιγμής είναι εγγεγραμμένοι πολλοί χρήστες, οι περισσότεροι εκ των οποίων είναι σπουδαστές του ΤΕΙ/Σ, ενώ ο αριθμός των χρηστών αναμένεται να αυξηθεί ραγδαία μέσα στα επόμενα έτη.

### ΔΙΕΥΡΥΝΣΗ ΚΑΙ ΠΡΟΣΑΡΜΟΓΗ ΤΩΝ ΠΡΟΣΦΕΡΟΜΕΝΩΝ ΥΠΗΡΕΣΙΩΝ ΤΗΣ ΒΙΒΛΙΟΘΗΚΗΣ ΓΙΑ ΑΤΟΜΑ ΜΕ ΕΙΔΙΚΕΣ ΑΝΑΓΚΕΣ

Τα τελευταία χρόνια οι Ακαδημαϊκές Βιβλιοθήκες, «εκμεταλλεόμενες» τις δυνατότητες που προσφέρουν οι νέες τεχνολογίες, μπορούν πλέον να επεκτείνουν τις προσφερόμενες υπηρεσίες τους και σε ειδικές κατηγορίες χρηστών, όπως είναι τα Άτομα με Ειδικές Ανάγκες (ΑμεΑ), που μέχρι σήμερα αδυνατούσαν να εξυπηρετήσουν λόγω της δυσκολίας πρόσβασης στο χώρο τους αλλά και στο υλικό τους, με αποτέλεσμα αυτά να στερούνται σημαντικά την επαφή τους με το θησαυρό της γνώσης και της πληροφόρησης.

Η μέχρι σήμερα αδρανοποίησή τους, δεν οφείλεται στην έλλειψη ευαισθητοποίησης, αλλά κυρίως στην άγνοια των σύγχρονων υποστηρικτικών προσαρμοστικών τεχνολογιών (adaptive technologies) και των τρόπων παροχής πρόσβασης στις πληροφορίες με εναλλακτικές μορφές και μεθόδους.

Η Βιβλιοθήκη του Τ.Ε.Ι. Σερρών, στην προσπάθειά της να διευρύνει και να προσαρμόσει τις προσφερόμενες υπηρεσίες της και στην εξυπηρέτηση των Ατόμων με Ειδικές Ανάγκες, προέβη, στα πλαίσια της χρηματοδότησής της από το Γ ΚΠΣ-ΕΠΕΑΕΚ II (Ενέργεια 2.1.3δ), στην προμήθεια ειδικού εξοπλισμού (software & hardware).

Συγκεκριμένα πραγματοποιήθηκε η προμήθεια των παρακάτω:

- **Λογισμικό ανάγνωσης / μεγέθυνσης οθόνης SUPERNOVA v.5.20 STD**  
Για άτομα με προβλήματα όρασης. Δυνατότητα ανάγνωσης και μεγέθυνσης (τουλάχιστον 30 φορές) της οθόνης. Υποστήριξη των προγραμμάτων περιήγησης στο Διαδίκτυο (Internet) και στο ηλεκτρονικό ταχυδρομείο (email).
- **Πρόγραμμα οπτικής αναγνώρισης χαρακτήρων FINE READER 6.0 PRO**  
Πολύγλωσση υποστήριξη (και Ελληνικά). Απλό στη χρήση. Ολοκληρωμένη διαδικασία σάρωσης και αναγνώρισης με το πάτημα μερικών πλήκτρων. Δυνατότητα μεταφοράς των αναγνωρισμένων κειμένων σε άλλες εφαρμογές των Windows (π.χ. Microsoft Word).
- **Λογισμικό αναπαραγωγής ψηφιακών ομιλούντων βιβλίων DAISY EZ READER**  
Ένα από τα σημαντικότερα εγχειρήματα αναφορικά με τα ψηφιακά ομιλούντα βιβλία, είναι η καθιέρωση







ρωση ενός διεθνούς πρωτοκόλλου του Daisy (Digital Audio-based Information System) το οποίο αναπτύχθηκε από την αντίστοιχη κοινοπραξία Daisy. Το συγκεκριμένο λογισμικό αναπαραγωγής ψηφιακών ομιλούντων βιβλίων είναι απλό στη λειτουργία του και συμβατό μ' όλα τα γνωστά προγράμματα ανάγνωσης και μεγέθυνσης οθόνης. Διευκολύνει την άμεση πρόσβαση στα περιεχόμενα ενός βιβλίου τύπου Daisy, με λειτουργίες όπως: μετάβαση σε σελίδα, κεφάλαιο, κίνηση εμπρός, πίσω, αύξηση-μείωση ταχύτητας ανάγνωσης, αυτόματη αναζήτηση κ.λπ. Κατά το διάβασμα ενός βιβλίου Daisy υπάρχει συγχρονισμός κειμένου και ήχου.

- **Σύστημα χρήσης ποντικιού με το κεφάλι MADENTEC TRACKER 2000**

Αποτελείται από μία κάμερα υπερύθρων που παρακολουθεί, με μία ειδική αυτοκόλλητη κουκίδα που επικολλάται στο μέτωπο του χρήστη, τις κινήσεις της κεφαλής και τις μετατρέπει σε κινήσεις του ποντικιού. Με τη χρήση αυτής της συσκευής δίνεται, στα άτομα με σοβαρά προβλήματα κίνησης, η δυνατότητα περιήγησής τους σε περιβάλλον Windows και τις σχετικές εφαρμογές, καθώς και στο Διαδίκτυο. Συνοδεύεται από ειδικό λογισμικό οπτικού πληκτρολογίου και λογισμικό εξομείωσης πλήκτρων ποντικιού. Συμπεριλαμβάνεται και ένας ασύρματος αναμετάδοση των ενεργειών του χρήστη, καθώς και εναλλακτικό σύστημα επιλογής με ειδικό καλαμάκι, με το οποίο ανάλογα με το αν το άτομο εισπνέει ή εκπνέει δίνονται και οι αντίστοιχες εντολές που μετατρέπονται σε κινήσεις του ποντικιού του Η/Υ.

- **Διακόπτης πίεσης BIG RED SWITCH**

Με τη χρήση αυτής της συσκευής εξομοιώνονται με εύκολο τρόπο τα πλήκτρα του ποντικιού. Εξυπηρετεί τα άτομα με προβλήματα στα άνω άκρα.

- **Ιχνόσφαιρα (Trackball) TRACKBALL SAM**

Με τη χρήση αυτής της συσκευής εξομοιώνεται

πάλι με εύκολο τρόπο η κίνηση και τα πλήκτρα του ποντικιού. Εξυπηρετεί τα άτομα με προβλήματα στα άνω άκρα.

- **Χειριστήριο (Joystick) JOYSTICK SAM**

Με τη χρήση αυτής της συσκευής εξομοιώνεται με εύκολο τρόπο η κίνηση και τα πλήκτρα του ποντικιού. Εξυπηρετεί τα άτομα με προβλήματα στα άνω άκρα. Συνοδεύεται από ειδικό λογισμικό εξομείωσης ποντικιού στα Windows.

- **Πληκτρολόγιο ειδικών προδιαγραφών MALTRON**

Για άτομα με ευαισθησία στα χέρια λόγω της καταπόνησης κατά τη συνεχή πληκτρολόγηση καθώς και για μονόχειρες (στη συγκεκριμένη περίπτωση για δεξιόχειρες).

- **Σύστημα μεγέθυνσης κλειστού κυκλώματος τηλεόρασης PRISMA ASH TECHNOLOGIES**

Για άτομα με προβλήματα όρασης. Αποτελείται από μία κάμερα πάνω σε αναδιπλούμενο βραχίονα με δυνατότητα χειροκίνητης εστίασης, η οποία συνδέεται σε τηλεόραση. Δυνατότητα έγχρωμης απεικόνισης (για μεγέθυνση κειμένου, φωτογραφιών, χαρτών κ.λπ.), καθώς και υποστήριξη απεικόνισης υψηλής αντίθεσης λευκού σε μαύρο φόντο ή αντίστροφα. Υψηλή δυνατότητα εύρους μεγέθυνσης, ανάλογα με την απόσταση της κάμερας, από το προς μεγέθυνση αντικείμενο. Το προς μεγέθυνση αντικείμενο, κινείται από τον χειριστή της συσκευής ελεύθερα πάνω στην επίπεδη επιφάνεια.

- **Συσκευή αναπαραγωγής ψηφιακών ομιλούντων βιβλίων TELEX SCHOLAR**

Φορητή συσκευή με δυνατότητα αναπαραγωγής CD ήχου, MP3, καθώς και ομιλούντα ψηφιακά βιβλία σύμφωνα με το ειδικό πρωτόκολλο Daisy. Απλό στη λειτουργία για χρήση και από άτομα με αναπηρίες. Τα κουμπιά του χειρισμού διευκολύνουν στην άμεση πρόσβαση στα περιεχόμενα ενός βιβλίου τύπου Daisy (μετάβαση σε σελίδα, κεφάλαιο, κίνηση εμπρός, πίσω, αύξηση-μείωση ταχύτητας ανάγνωσης κ.λπ.). Συνοδεύεται από ειδικά ακουστικά για «διακριτική ανάγνωση», αλλά μπορεί να συνδεθεί και με εξωτερικά ηχεία.

Το υλικό αυτό (software & hardware), εγκαταστάθηκε σε κατάλληλα διαμορφωμένους Η/Υ, η χρήση των οποίων διατίθεται μόνο στα ΑμεΑ, με στόχο την αποτελεσματικότερη πρόσβασή τους στο υλικό και τις υπηρεσίες της Βιβλιοθήκης και προκειμένου να τα βοηθήσει να αξιοποιήσουν τις υπηρεσίες του Διαδικτύου και των υπολογιστών γενικότερα.

### Χρήσιμα Links

- Λίστα από χρήσιμα links για συλλόγους, ενώσεις, σωματεία για ΑμεΑ (<http://imm.demokritos.gr/amei/phones.html>)
- Ιστοχώρος, στην αγγλική γλώσσα, που ασχολείται με πρωτοβουλίες σχετικές με την αύξηση προσβασιμότητας των ιστοσελίδων που αφορούν ΑμεΑ (<http://www.w3.org/WAI/>)
- Ελληνική ιστοσελίδα, που καλύπτει τις περισσότερες, αν όχι όλες περιπτώσεις και θεωρείται μία από τις πιο ολοκληρωμένες προσπάθειες στη χώρα μας (<http://www.disabled.gr/lib/?p=6822>)
- Η νόηση στο Διαδίκτυο (<http://www.noesi.gr/>)
- Δημιουργία σημασιολογικά ενισχυμένου φυλλομετρητή SeEBrowser (Semantically Enhanced Browser) (<http://seebrowser.it.teithe.gr/>)



- Αυτονομία Εχρο, έκθεση με κορυφαία τεχνολογικά, καλλιτεχνικά, κοινωνικά, αισθητικά και πολιτιστικά επιτεύγματα της κοινότητας των ανθρώπων με αναπηρίες και των ανθρώπων που εργάζονται στο χώρο της αποκατάστασης, της ειδικής εκπαίδευσης, της υγείας και της κοινωνικής πρόνοιας (<http://www.autonomiaexpro.org/>)
- Πανεπιστήμιο του Gallaudet στην Washington D.C., το οποίο έχει ιδρυθεί εδώ και 140 χρόνια, ενώ έχει δημιουργήσει τμήματα αποκλειστικά για να στηρίξει ΑμεΑ (κυρίως κωφούς) (<http://www.gallaudet.edu/>)
- ANA-MPA Health (<http://health.ana-mpa.gr/>)
- Ινστιτούτο Κοινωνικής Προστασίας και Αλληλεγγύης (<http://www.ikpa.gr/>)
- Equal - Ευρωπαϊκό Πρόγραμμα Στήριξης (<http://www.equal-greece.gr/>)
- Κέντρο Εκπαιδύσεως και Αποκαταστάσεως Τυφλών (<http://www.keat.gr/>)
- Εθνική Συνομοσπονδία Ατόμων με Αναπηρία (<http://www.esaea.gr/>)
- Κοινωνία της Πληροφορίας - Καθολική πρόσβαση και ισότιμη συμμετοχή ΑμεΑ στην ΚτΠ (<http://www.infosoc.gr/infosoc/amea/>)
- Confederation of European Social Firms Employment Initiatives and Social Co-operatives (<http://www.cefec.de/>)
- 2003 Ευρωπαϊκό Έτος των Ατόμων με Αναπηρίες (<http://www.eudeaf2003.org/>)
- Διεθνής Οργανισμός Υγείας- Σύνδεσμος για ΑμεΑ (<http://www.who.int/topics/disabilities/en/>)
- European Disability Forum (<http://www.edf-feph.org/>)
- International Federation of Persons with Physical Disability (<http://www.fimitic.org/>)
- Ινστιτούτο Ενδοκοινωνικής Αποκατάστασης (<http://www.iea.gr/>)
- Οργανωμένη δουλειά κατηγοριοποίησης αναπηριών και εταιρείες κατασκευής κατάλληλου λογισμικού και εξοπλισμού για συγκεκριμένες περιπτώσεις. Υποστηρικτικές Τεχνολογίες και Προσβασιμότητα (<http://www.e-bility.gr/eutexnos/factories.asp>)

Επιπρόσθετα, θα θέλαμε να ενημερώσουμε όλα τα μέλη της Βιβλιοθήκης, ότι στη συλλογή του οπτικοακουστικού υλικού της, υπάρχει ένα cd-rom εκμάθησης της νοηματικής γλώσσας με τίτλο «Νόημα: λεξικό της ελληνικής Νοηματικής γλώσσας».

## ΕΥΡΕΤΗΡΙΟ ΑΡΘΡΩΝ ΤΩΝ ΠΕΡΙΟΔΙΚΩΝ ΤΗΣ ΒΙΒΛΙΟΘΗΚΗΣ

Η Βιβλιοθήκη του Τ.Ε.Ι. Σερρών σε μια συνεχή προσπάθεια να ανταποκρίνεται στις ανάγκες των χρηστών της, ξεκίνησε τη δημιουργία μιας νέας ηλεκτρονικής υπηρεσίας. Οι λόγοι που οδήγησαν στην ανάπτυξη της υπηρεσίας καθώς και μια πρώτη εισαγωγή σε αυτή, περιγράφονται παρακάτω.

Όπως είναι γνωστό, στο Πληροφοριακό τμήμα της Βιβλιοθήκης υπάρχει ένα πλήθος συνδρομών σε περιοδικά που καλύπτουν ένα ευρύτατο φάσμα θεμάτων (τεχνικών, οικονομικών, τεχνολογικών κ.λπ.). Κάθε περιοδικό, ανάλογα με την κυκλοφορία του (ετήσια, μηνιαία κ.λπ.) και την ημερομηνία της πρώτης εισαγωγής του στη Βιβλιοθήκη, περιλαμβάνει λίγα ή πολλά τεύχη, με κάθε τεύχος να περιλαμβάνει ποικίλα άρθρα. Υπήρξε λοιπόν η διαπίστωση εκ μέρους του προσωπικού της Βιβλιοθήκης, ότι οι χρήστες δυσκολεύονται να εντοπίσουν το άρθρο που τους ενδιαφέρει. Σε πολλές περιπτώσεις τα τεύχη ενός περιοδικού είναι τόσα πολλά, που οι χρήστες θα πρέπει να τα ξεφυλλίζουν για ώρες. Έτσι, δημιουργήθηκε η ανάγκη ευρετηρίασης των άρθρων των περιοδικών, με σκοπό να είναι δυνατή η αναζήτηση με λέξεις - κλειδιά και συνεπώς πιο γρήγορος ο εντοπισμός τους.

Τη λύση στο πρόβλημα, έδωσε ένα λογισμικό διαχείρισης και δημοσίευσης περιοδικών εκδόσεων ανοικτού κώδικα, γνωστό ως Open Journal Systems (OJS) (έκδοση 2.2.1.0), που έχει αναπτυχθεί, υποστηρίζεται και διανέμεται ελεύθερα από το Public Knowledge Project, κάτω από την αδειοδότηση GNU General Public License. Το OJS στήθηκε σε έναν ειδικά διαμορφωμένο server και προσαρμόστηκε κατάλληλα στις ανάγκες της Βιβλιοθήκης. Στη συνέχεια, ξεκίνησε η ευρετηρίαση των άρθρων, ξεκινώντας από εκείνα τα περιοδικά τα οποία έχουν μεγαλύτερη ζήτηση από τα μέλη της Βιβλιοθήκης.

Στον ιστότοπο που δημιουργήθηκε μέσω του OJS, υπάρχουν ουσιαστικά δύο κύριες «Αρχικές Σελίδες», μία για τον ιστότοπο της συλλογής των περιοδικών και αντίστοιχα μία Αρχική Σελίδα για κάθε περιοδικό που φιλοξενείται στη συλλογή. Οι παραπάνω σελίδες περιέχουν πολλές κοινές πληροφορίες, αλλά διαφέρουν σε αρκετά σημεία.

### Αρχική Σελίδα Συλλογής

Στην εικ. 1, φαίνεται η Αρχική Σελίδα Συλλογής, στην οποία δίνεται ένας κατάλογος με τα φιλοξενούμενα περιοδικά. Από αυτή τη σελίδα αποκτά ουσιαστικά ο χρήστης πρόσβαση στην αρχική σελίδα κάθε περιοδικού και τα διαθέσιμα τεύχη του.



εικ. 1  
Αρχική Σελίδα Συλλογής  
άρθρων των περιοδικών  
της Βιβλιοθήκης

Το πεδίο Αναζήτηση κάτω από την κεφαλίδα Περιεχόμενα Περιοδικού, δίνει τη δυνατότητα αναζήτησης πληροφοριών και τεκμηρίων στο σύνολο της συλλογής, ανάλογα με το κριτήριο που θα επιλέξει ο χρήστης από το μενού που ακολουθεί (εικ. 2). Πιο συγκεκριμένα, έχοντας επιλέξει από το παραπάνω μενού το πεδίο Όλα, τα αποτελέσματα της αναζήτησης θα είναι όσα άρθρα περιοδικών περιέχουν τις λέξεις - κλειδιά, χωρίς να περιορίζεται η αναζήτηση του χρήστη σε συγκεκριμένα πεδία (π.χ. τίτλος). Η αναζήτηση γίνεται πιο συγκεκριμένη όταν επιλεγεί ένα από τα πεδία του μενού.



εικ.2  
Αναζήτηση  
στα περιεχόμενα του  
περιεχόμενα των περιοδικών

εικ 3  
Σύνθετη Αναζήτηση

Για πιο συγκεκριμένη αναζήτηση άρθρων όλων των περιοδικών που φιλοξενούνται στον κατάλογο, χρησιμοποιείται ο σύνδεσμος *Αναζήτηση* που βρίσκεται στην πάνω γραμμή πλοήγησης της Αρχικής Σελίδας. Ο σύνδεσμος αυτός παραπέμπει στη σελίδα *Αναζήτησης* (Εικόνα 3), στην οποία γίνεται συνδυασμός εισαγόμενων όρων σε συγκεκριμένα πεδία (τεύχος, τίτλος άρθρου, συγγραφέας κ.λπ.). Στην αναζήτηση αυτή τίθενται πολλαπλά κριτήρια για μεγαλύτερη ακρίβεια στα αποτελέσματα. Το πρόγραμμα εμφανίζει τις εγγραφές εκείνες οι οποίες πληρούν όλα τα ζητούμενα κριτήρια.

Στο σημείο αυτό πρέπει να αναφερθεί ότι το σύστημα παραθέτει και ορισμένες συμβουλές σχετικά με την αναζήτηση, οι οποίες βρίσκονται στο κάτω μέρος της παραπάνω σελίδας. Παραδείγματος χάριν, αναφέρεται ότι με τη χρήση του συμβόλου \* σε ένα όρο αναζήτησης μπορεί ο χρήστης να αναζητήσει οποιονδήποτε άλλον όρο που τον περιέχει. Έτσι, αν γίνει αναζήτηση άρθρων χρησιμοποιώντας τον όρο «ενεργ\*» αντί για «ενέργεια», θα προκύψουν πολύ περισσότερα αποτελέσματα, αφού συμπεριλαμβάνονται στην αναζήτηση και όροι όπως «ενέργειες», «ενεργειακή» κ.λπ.

### Αρχική Σελίδα Περιοδικού

Η μεταφορά από την Αρχική Σελίδα Συλλογής στην *Αρχική Σελίδα Περιοδικού*, γίνεται είτε με τη χρήση των συνδέσμων *Προβολή Περιοδικού* ή *Τρέχον Τεύχος*, είτε όταν επιλεγεί ο τίτλος του περιοδικού από την *Αρχική Σελίδα Συλλογής*.

Όσον αφορά την αναζήτηση, πρέπει να τονιστεί ότι τώρα αφορά τα περιεχόμενα μόνο του συγκεκριμένου περιοδικού, ενώ ισχύουν τα ίδια που έχουν προαναφερθεί στην αναζήτηση όλων των περιοδικών.

Στην αρχική σελίδα κάθε περιοδικού υπάρχει επίσης μια πρόσθετη δυνατότητα αναζήτησης, αυτή του συνδέσμου της *Σάρωσης*, η οποία δεν υπάρχει στην Αρχική Σελίδα Συλλογής (Εικόνα. 4). Ο σύνδεσμος αυτός βρίσκεται στη δεξιά πλαϊνή μπάρα πλοήγησης ώστε οι χρήστες να μπορούν να πλοηγηθούν - σαρώσουν τα περιεχόμενα του περιοδικού κατά τεύχος, συγγραφέα και τίτλο.

Αν για παράδειγμα, επιλέξουμε το περιοδικό «Αειχώρος: κείμενα πολεοδομίας, χωροταξίας και ανάπτυξης» και στη συνέχεια επιλέξουμε *Σάρωση κατά τεύχος*, θα προκύψει ένα περιβάλλον όπως αυτό της Εικόνας 5. Στη συνέχεια, επιλέγοντας πχ. το

### Σάρωση

- [Κατά τεύχος](#)
- [Κατά συγγραφέα](#)
- [Κατά τίτλο](#)
- [Λίστα Περιοδικών](#)

εικ 4  
Σάρωση

εικ 5  
Αρχείο Τευχών  
Αειχώρου

Λειχώρος: κείμενα πολεοδομίας, χωροταξίας και ανάπτυξης	
ΑΡΧΙΚΗ ΣΕΛΙΔΑ	ΕΛΕΓΧΟΙ
ΤΕΥΧΟΣ	ΑΡΧΕΙΟ ΤΕΥΧΩΝ
Αρχική Σελίδα > Αρχείο Τεύχων > Αρ.1 (2006)	
<b>Αρ.1 (2006)</b>	
<b>Πίνακας Περιεχομένων</b>	
<b>Άρθρα</b>	
Ο στρατηγικός σχεδιασμός ως τύπος σχεδιασμού και ως εργαλείο αποτελεσματικής αστικής διαχείρισης Θ. Μεταξάς, Κ. Ιωάννης	ΠΕΡΙΛΗΨΗ σελ.4
Η εφαρμογή των αρχών της Τοπικής Αντίστασης 21 για τη βιώσιμη τουριστική ανάπτυξη λιγότερο ευνοημένων περιοχών: Η περίπτωση των μικρών νησιών του Αιγαίου Πελάγους Π. Τσιώσης, Θ. Σπυρινούδης	ΠΕΡΙΛΗΨΗ σελ.28
Ολοκληρωμένα Προγράμματα Ανάπτυξης του Ελληνικού Αγροτικού χώρου: μια εμπειρική προσέγγιση στην εφαρμογή, τη διαχείριση και τα αποτελέσματά τους Φ. Χατζηθεοδοσίδης, Α. Μυσιλιθός, Δ. Τσιλαχρίστου, Σ. Κωζίκη	ΠΕΡΙΛΗΨΗ σελ.58
Από τα τοπικά στο παγκόσμιο: κοινωνικές, οικονομικές και πολιτισμικές διαστάσεις της μετάβασης για τους νομάδες της συνισταρικής ζώνης της Σάνθης Σ. Φραγκόπουλος	ΠΕΡΙΛΗΨΗ σελ.92
Ανάπτυξη εφαρμογών ηλεκτρονικής διακυβέρνησης: πολιτική και χωρικές συζητήσεις Ε. Ασπρονέστας	ΠΕΡΙΛΗΨΗ σελ.122

εικ 6  
Πίνακας Περιεχομένων  
Τεύχους Λειχώρου

πρώτο τεύχος του 2006, εμφανίζονται τα περιεχόμενα του περιοδικού (Εικόνα 6), όπου αναφέρεται ο τίτλος άρθρου, ο συγγραφέας και οι σελίδες. Πρόσθετοι σύνδεσμοι στην Αρχική Σελίδα του περιοδικού, είναι επίσης οι σύνδεσμοι *Τρέχον Τεύχος* και *Αρχειό Τευχών*. Πιο συγκεκριμένα, το *Τρέχον Τεύχος* εμφανίζει τον Πίνακα Περιεχομένων του τρέχοντος τεύχους του περιοδικού, εφόσον αυτό είναι διαθέσιμο, ενώ το *Αρχειό Τευχών* όλα τα παλαιότερα τεύχη. Επιλέγοντας το όνομα κάθε παλαιού τεύχους, εμφανίζεται ο Πίνακας Περιεχομένων του.

Στο σημείο αυτό, θα πρέπει να αναφερθεί ότι η υπηρεσία βρίσκεται σε αρχικό στάδιο και έχει ευρετηριαστεί περιορισμένος αριθμός άρθρων σε σχέση με τον μεγάλο συνολικό όγκο των υπάρχοντων περιοδικών στη Βιβλιοθήκη. Ωστόσο, καθημερινά γίνεται προσπάθεια να εμπλουτίζεται η βάση με νέες εγγραφές.

## ΗΛΕΚΤΡΟΝΙΚΟ ΕΚΘΕΤΗΡΙΟ ΜΕ ΤΟ ΣΥΓΓΡΑΦΙΚΟ ΕΡΓΟ ΤΩΝ ΚΑΘΗΓΗΤΩΝ ΤΟΥ Τ.Ε.Ι. ΣΕΡΡΩΝ

Το συγγραφικό έργο των καθηγητών του Τ.Ε.Ι. Σερρών, αποτελεί μία αξιόλογη παραγωγή που ενισχύει σημαντικά το διδακτικό έργο που επιτελείται στις Σχολές του Ιδρύματος.

Η Βιβλιοθήκη του Τ.Ε.Ι. Σερρών, θέλοντας να τιμήσει το έργο αυτό, οργάνωσε σε πρώτη φάση μία συλλογή με τα βιβλία που έχουν συγγράψει οι μόνιμοι καθηγητές του.

Για την οργάνωση της συλλογής αυτής, ακολουθήθηκε μία προεργασία που αφορούσε στην αναζήτηση και συγκέντρωση των βιβλίων, στην ομαδοποίησή τους ανά συγγραφέα και ανά Σχολή του Ιδρύματος, στην ψηφιοποίηση του εξωφύλλου και των περιεχομένων του κάθε βιβλίου και στην καταγραφή των βιβλιογραφικών του στοιχείων.

Μετά την ολοκλήρωση της προεργασίας, δημιουργήθηκε μία ειδική βάση στην οποία καταχωρήθηκαν όλα τα προαναφερόμενα στοιχεία και στην οποία παρουσιάζεται η ειδική αυτή συλλογή με τη μορφή ηλεκτρονικού εκθετηρίου.

Το ηλεκτρονικό αυτό εκθετήριο θα εμπλουτίζεται κάθε φορά με τα νέα βιβλία που θα εκδίδονται.

Μέχρι σήμερα από τη Σχολή Τεχνολογικών Εφαρμογών (ΣΤΕφ) έχουν συγγράψει εννέα (9) καθηγητές, δεκαεπτά (17) βιβλία, ενώ από τη Σχολή Διοίκησης και Οικονομίας έχουν συγγράψει δεκαπέντε (15) καθηγητές, είκοσι έξι (26) βιβλία.

### Οδηγίες πρόσβασης και χρήσης του ηλεκτρονικού εκθετηρίου

Η αναζήτηση μπορεί να γίνει από την αρχική ιστοσελίδα της Βιβλιοθήκης (<http://lib.teiser.gr>) είτε επιλέγοντας κατευθείαν το αντίστοιχο εικονίδιο, είτε από την Ενότητα «Κατάλογοι».

Όποιον από τους δύο τρόπους πρόσβασης και αν ακο-





## ΒΙΒΛΙΟΓΡΑΦΙΚΟ ΔΕΛΤΙΟ

Η Βιβλιοθήκη εισήγαγε στα ράφια της από 01.07.2000 έως και σήμερα 30.197 τεκμήρια, ενώ συνεχίζει να εμπλουτίζει τη συλλογή της με επίκαιρο, έγκυρο, εξειδικευμένο και χρήσιμο για το κοινό της υλικό.

Οι κατηγορίες ταξίθεσης των βιβλίων δημιουργήθηκαν κατά κύριο λόγο σύμφωνα με τις Σχολές που φιλοξενεί η Ακαδημαϊκή Κοινότητα του Ιδρύματος και είναι τρεις (3):

- ΣΤΕΦ
- ΣΔΟ
- ΓΕΝΙΚΟ ΥΛΙΚΟ

Βάσει αυτών των κατηγοριών και με στόχο την εξυπηρέτηση των αναγκών των μελών του Ιδρύματος, καθώς και του γενικότερου ευρύτερου κοινού της κοινωνίας των Σερρών, παραγγέλθηκαν πολλοί νέοι τίτλοι βιβλίων.

Από τον Ιούλιο του 2000 εισήχθησαν για τη Σχολή Τεχνολογικών Εφαρμογών (ΣΤΕΦ) 15.313 τεκμήρια, για τη Σχολή Διοίκησης και Οικονομίας (ΣΔΟ) 9.849, και για την κατηγορία Γενικό Υλικό στην οποία εντάσσονται τα βιβλία γενικού θεματικού ενδιαφέροντος 5.035 τεκμήρια.

### Νεοεισαχθέντα βιβλία από 1-7-2000 έως σήμερα

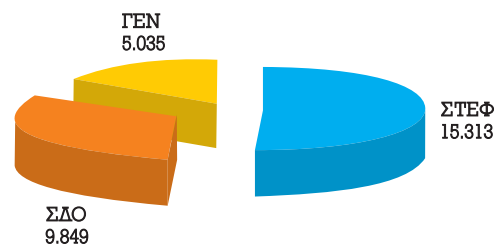

Η Βιβλιοθήκη ταξιθετεί το υλικό της σύμφωνα με τις προαναφερόμενες κατηγορίες της συλλογής της και πάντα σύμφωνα με τον ταξινομικό τους αριθμό.

Μέχρι την τελική τοποθέτηση του τεκμηρίου στα εκθετήρια ακολουθείται μια βηματική διαδικασία στην οποία θα ξεναγηθείτε παρακάτω.

Η εκκίνηση της διαδικασίας γίνεται με την παραλαβή των παραγγελθέντων βιβλίων και με το σχετικό έλεγχο των τιμολογίων.

Το βιβλιακό υλικό έρχεται από τον προμηθευτή στοιβαγμένο σε κιβώτια, τα οποία ανοίγονται και τα τεκμήρια τοποθετούνται σε ειδικά τροχήλατα.

Ταυτόχρονα γίνεται ο έλεγχος και η αντιπαραβολή των τιμολογίων των προμηθευτών καθώς και των τιμολογίων των εκδοτών, προκειμένου να διαπιστωθεί ότι υπάρχει σωστή χρέωση τιμών.

Στα τροχήλατα αρχίζει η βασική επεξεργασία των νεοεισαχθέντων βιβλίων (τσεπάκια, καρτελάκια, αντικλεπτικές ταινίες, σφραγίδες, barcode, βιβλίο εισαγωγής).

Στη συνέχεια ακολουθεί η βιβλιοθηκονομική επεξεργασία του υλικού:

- Η καταλογογράφησης του σύμφωνα με τους Angloamerican Cataloguing Rules, 2η έκδοση.
- Η ταξινόμησή του με το δεκαδικό σύστημα ταξινόμησης DEWEY, 22η έκδοση.
- Η θεματική ευρετηρίασή του με τη χρήση των θεματικών επικεφαλίδων της Βιβλιοθήκης του Κογκρέσου (LCSH) και των καθιερωμένων επικεφαλίδων της Εθνικής Βιβλιοθήκης της Ελλάδος.
- Η εισαγωγή του στο ολοκληρωμένο αυτοματοποιημένο σύστημα μηχανοργάνωσης της Βιβλιοθήκης (Geac Advance).
- Η εκτύπωση επισήμου που τοποθετείται στη ράχη του βιβλίου και αποτελείται από τον ταξινομικό αριθμό και τα τρία πρώτα αρχικά γράμματα του ονόματος του συγγραφέα ή του τίτλου ανάλογα με την περίπτωση.

Σε αυτή τη φάση το βιβλίο είναι έτοιμο να τοποθετηθεί στα ράφια σύμφωνα πάντα με τα ταξίθετικά χαρακτηριστικά που το διακρίνουν.

Ο συνεχής εμπλουτισμός της συλλογής της Βιβλιοθήκης, εδραίωνει την επίτευξη του στόχου και της επιθυμίας της, να αποτελέσει την κοιτίδα της γνώσης και της πνευματικής αναβάθμισης των χρηστών της μέσα από το έντυπο και όχι μόνο υλικό της, ευελπιστώντας παράλληλα να γίνει δίοδος για νέους ορίζοντες ανάπτυξης και καλλιέργειας της μόρφωσης.

Αποτελώντας έτσι το συνδετικό κρίκο ανάμεσα στο





χρήστη και στο βιβλίο και θέλοντας να διευκολύνει την ενημέρωσή του, παρουσιάζει από τον Ιανουάριο του 2008 μέσα από τον κατάλόγό της, σε μορφή **Βιβλιογραφικού Δελτίου**, τις νέες προσκτήσεις της σε έντυπο υλικό.

Η πρόσβαση στο Βιβλιογραφικό Δελτίο μπορεί να γίνει από την αρχική ιστοσελίδα της Βιβλιοθήκης (<http://lib.teiser.gr>) κάνοντας κλικ στην ενότητα «Κατάλογο» και επιλέγοντας στη συνέχεια το «Βιβλιογραφικό Δελτίο».

Ο χρήστης έχει τη δυνατότητα να ενημερωθεί για τα βιβλία της Σχολής που τον ενδιαφέρουν, καθώς και το μήνα που εισήχθησαν στη συλλογή και καταχωρήθηκαν από το Τμήμα Καταλογογράφησης της Βιβλιοθήκης στον ηλεκτρονικό της κατάλογο, επιλέγοντας τα αντίστοιχα πεδία και κάνοντας κλικ πάνω τους.

Έτσι εμφανίζεται η λίστα με τα Νεοεισερχόμενα Βιβλία, ταξιθετημένα αλφαβητικά κατά Συγγραφέα. Όταν δεν υπάρχει Συγγραφέας αλλά Συλλογικό Όργανο ή στην περίπτωση που οι συγγραφείς είναι πάνω από τρεις, τότε η ταξινόμηση γίνεται αλφαβητικά με τον Τίτλο.

Στην ταξινόμηση προηγούνται τα ξενόγλωσσα βιβλία και ακολουθούν τα ελληνόγλωσσα.

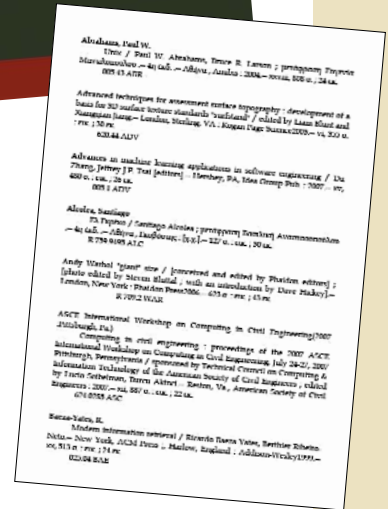
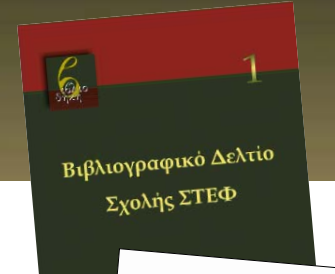
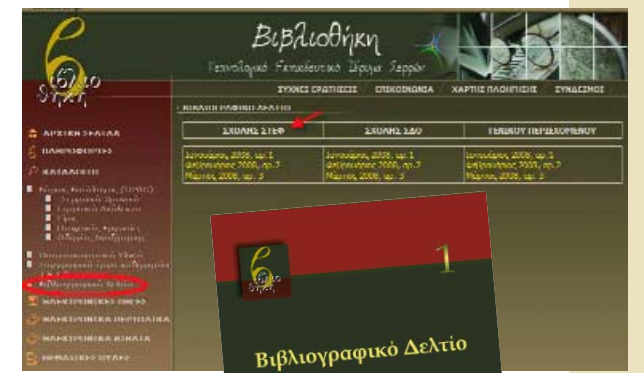

### ΠΡΟΣΒΑΣΗ ΣΤΗΝ ΤΡΑΠΕΖΑ ΠΛΗΡΟΦΟΡΙΩΝ ΤΟΥ ΤΕΧΝΙΚΟΥ ΕΠΙΜΕΛΗΤΗΡΙΟΥ ΤΗΣ ΕΛΛΑΔΟΣ (ΤΕΕ)

Η Βιβλιοθήκη συνεκτιμώντας ότι στο ίδρυμα προσφέρονται σπουδές στο αντικείμενο των μηχανικών απέκτησε από το 1998 συνδρομή στην Τράπεζα Πληροφοριών του Τεχνικού Επιμελητηρίου της Ελλάδος. Μέσω αυτής της συνδρομητικής υπηρεσίας οι χρήστες της Βιβλιοθήκης έχουν πρόσβαση σε νομική πληροφόρηση που αφορά τεχνικά έργα, αναλυτικές προκηρύξεις για μελέτες και κατασκευές δημοσίων έργων σε όλη την Ελλάδα και έγκυρη πληροφόρηση για αναλύσεις τιμών (ΑΤΟΕ, ΑΤΗΕ), συντελεστές αναθεώρησης και κοστολογήσεις έργων. Η υπηρεσία αυτή είναι πολύ δημοφιλής στους σπουδαστές των τμημάτων Πολιτικών Δομικών Έργων και Μηχανολογίας για εκπόνηση προπτυχιακών και πτυχιακών εργασιών.





## ΠΡΑΚΤΙΚΗ ΑΣΚΗΣΗ ΣΤΗ ΒΙΒΛΙΟΘΗΚΗ ΤΟΥ Τ.Ε.Ι. ΣΕΡΡΩΝ

Η Βιβλιοθήκη είναι ανοικτή σε συνεργασία με τα εκπαιδευτικά ιδρύματα της τριτοβάθμιας εκπαίδευσης σε ότι αφορά προγράμματα πρακτικής άσκησης φοιτητών Α.Ε.Ι. και Τ.Ε.Ι. Σκοπός της είναι να προσφέρει στους ασκούμενους τη δυνατότητα απόκτησης εργασιακής εμπειρίας, ενώ στόχος της η εξασφάλιση, στο μεγαλύτερο δυνατό βαθμό, της ένταξης των ασκούμενων στην τρέχουσα λειτουργία της Βιβλιοθήκης, καθώς και των συνθηκών για την αξιοποίηση, ανάπτυξη και απόκτηση γνώσεων και δεξιοτήτων στην ειδικότητά τους.

Το πλαίσιο εργασίας των ασκούμενων διαμορφώνεται λαμβάνοντας υπόψη τις παρακάτω παραμέτρους:

- τους στόχους και τις οδηγίες των εκπαιδευτικών ιδρυμάτων για τα προγράμματα πρακτικής άσκησης
- τις ανάγκες και δυνατότητες της Βιβλιοθήκης του Τ.Ε.Ι. Σερρών κατά την περίοδο εκτέλεσης της πρακτικής άσκησης
- τις ανάγκες και τις δεξιότητες των ασκούμενων
- το εύρος της περιόδου πρακτικής άσκησης

Η Βιβλιοθήκη αναλαμβάνει την οργάνωση, επίβλεψη και υποστήριξη των εργασιών των ασκούμενων. Σε ειδικές περιπτώσεις, το περιεχόμενο των εργασιών μπορεί να διαμορφωθεί μετά από συνεννόηση με το εκπαιδευτικό ίδρυμα προέλευσής τους.

Οι ειδικότητες που μπορούν να κάνουν πρακτική άσκηση στη Βιβλιοθήκη του Τ.Ε.Ι. Σερρών είναι:

- Βιβλιοθηκονόμοι
- Αρχιονόμοι
- Πληροφορικοί

Η Βιβλιοθήκη αναλαμβάνει την ευθύνη συμπλήρωσης των απαιτούμενων εντύπων (π.χ. βεβαίωση πρακτικής, φύλλο αξιολόγησης), ενώ από την πλευρά τους, οι ασκούμενοι έχουν την υποχρέωση συμπλήρωσης ερωτηματολογίων για (εσωτερική) υπηρεσιακή χρήση.

Τέλος, παρέχεται η δυνατότητα σε ασκούμενους φοιτητές μετά από συνεννόηση με το αρμόδιο εκπαιδευτικό ίδρυμα να συνεργαστούν με τη Βιβλιοθήκη του Τ.Ε.Ι. Σερρών κατά την εκπόνηση της πτυχιακής τους εργασίας.



5.  
ΔΡΑΣΤΗΡΙΟΤΗΤΕΣ



## ΠΡΟΒΟΛΗ ΤΗΣ ΒΙΒΛΙΟΘΗΚΗΣ

**Η** Βιβλιοθήκη του Τ.Ε.Ι. Σερρών στην προσπάθειά της να διαδώσει με εύληπτο τρόπο τις δυνατότητές της, να εξοικειώσει το ευρύ κοινό με τον πλούτο των τεκμηρίων της και να ενημερώσει κάθε ενδιαφερόμενο για τις εξελίξεις στον τομέα των τεχνολογιών πληροφόρησης, προέβη κατά διαστήματα, στα χρόνια της δεκαετούς και πλέον λειτουργίας της, σε δράσεις προβολής της όπως:

- Δημοσιοποίηση των προσφερόμενων υπηρεσιών της στο ευρύτερο κοινό από τα Μέσα Μαζικής Ενημέρωσης (συνεντεύξεις, δελτία τύπου, ραδιοφωνικό spot κ.λπ.)
- Έκδοση και διανομή Ενημερωτικών Φυλλαδίων
- Ιη έκδοση ενημερωτικού εντύπου στο οποίο καταγράφονταν οι προσφερόμενες υπηρεσίες της Βιβλιοθήκης και οι δραστηριότητές της και του οποίου τη σύνταξη και την επιμέλεια έκδοσης είχαν οι βιβλιοθηκονόμοι κ.κ. Σοφία Γρηγοριάδου και Μάρθα Χριστοφορίδου, ενώ υπεύθυνοι έκδοσης ήταν ο κ. Ερρίκος Μουρατίδης και η κ. Μ-Ε Θεοδωρίδου
- Οργανωμένες επισκέψεις και ξεναγήσεις στους χώρους της για το ευρύτερο κοινό

## ΑΝΑΚΟΙΝΩΣΕΙΣ ΣΕ ΗΜΕΡΙΔΕΣ - ΣΥΝΕΔΡΙΑ

- Αποτίμηση του έργου «Εκσυγχρονισμός της Βιβλιοθήκης του Τ.Ε.Ι. Σερρών» στα πλαίσια της Ημερίδας που πραγματοποιήθηκε στη Σύρο (17-18.10.1999) με θέμα «Σύγχρονη Βιβλιοθήκη: η συμβολή του ΕΠΕΑΕΚ στον εκσυγχρονισμό των βιβλιοθηκών», από την κ. Μ-Ε Θεοδωρίδου
- Παρουσίαση από την κ. Μ-Ε. Θεοδωρίδου, του κτιριακού σχεδιασμού και του τεχνολογικού εξοπλισμού της Βιβλιοθήκης, στο πλαίσιο του 10ου Πανελληνίου Συνεδρίου Ακαδημαϊκών Βιβλιοθηκών με κεντρικό θέμα «Το μάνατζμεντ στις Ακαδημαϊκές Βιβλιοθήκες». Το Συνέδριο πραγματοποιήθηκε στο Πανεπιστήμιο Μακεδονίας (15-17/10.2001) και ο ακριβής τίτλος της εισήγησης ήταν: «Κτιριακός σχεδιασμός και τεχνολογικός εξοπλισμός: το παράδειγμα της Βιβλιοθήκης του Τ.Ε.Ι. Σερρών»
- Αποτίμηση της συμβολής των Ευρωπαϊκών Προγραμμάτων στη μετεξέλι-



ξη της Βιβλιοθήκης του Τ.Ε.Ι. Σερρών, από την Αναπλ. Καθηγήτρια κ. Μ-Ε. Θεοδορίδου-Σωτηρίου, τις βιβλιοθηκονόμους κ.κ. Σοφία Γρηγοριάδου και Αθανασία Κηπουρού και τη λογίστρια κ. Ευλαμπία Μαραντίδου, στα πλαίσια διεθνούς Συνεδρίου με θέμα «Libraries, Globalization and Cooperation», που πραγματοποιήθηκε στη Σόφια της Βουλγαρίας (02-05.11.2004). Ο ακριβής τίτλος της εισήγησης ήταν: «The impact of European Union Programmes on the development of Serres Technological Education Institute (T.E.I.) Library».

Στο Συνέδριο συμμετείχαν πολλοί επιστήμονες από Εθνικές Ακαδημαϊκές Βιβλιοθήκες και Πανεπιστήμια. Η ομάδα του Τ.Ε.Ι. Σερρών παρουσίασε κωδικοποιημένα την μέχρι τότε βετιή προσπάθεια για την αναβάθμιση και επέκταση των υπηρεσιών της Βιβλιοθήκης του Ιδρύματος. Ο σχεδιασμός και η υλοποίηση του έργου, η ένταξή του σε ένα ευρύτερο πλαίσιο συνεργασιών, η μεθοδολογία διαχείρισής του και η αποτίμηση των αποτελεσμάτων, προσήλκυσαν τα ευμενή σχόλια των παρισταμένων συνέδρων και του εξειδικευμένου Τύπου.

### ΔΙΟΡΓΑΝΩΣΗ ΗΜΕΡΙΔΩΝ - ΣΥΝΕΔΡΙΟΥ

- Διοργάνωση του 12ου Πανελληνίου Συνεδρίου Ακαδημαϊκών Βιβλιοθηκών με κεντρικό θέμα «Ακαδημαϊκές Βιβλιοθήκες: επεκτείνοντας τα όρια...», που πραγματοποιήθηκε στις 12-14 Νοεμβρίου 2003 στο Συνεδριακό Κέντρο του Τ.Ε.Ι. Σερρών, υπό την αιγίδα της Βιβλιοθήκης του Ιδρύματος.
- Διοργάνωση ημερίδας με τίτλο «Η Βιβλιοθήκη του Τ.Ε.Ι. Σερρών συναντά την πολιτιστική δράση της Unesco» που πραγματοποιήθηκε στις 15 Ια-





νουαρίου 2007 στο Πληροφοριακό Τμήμα της Βιβλιοθήκης στα πλαίσια της Ενέργειας 2.1.3δ «Ενίσχυση και Εμπλουτισμός Ακαδημαϊκών Βιβλιοθηκών» του Γ' ΚΠΣ-ΕΠΕΑΕΚ II, που συγχρηματοδοτείται από την Ευρωπαϊκή Ένωση-Ευρωπαϊκό Κοινωνικό Ταμείο και από Εθνικούς Πόρους.

Στα πλαίσια της ημερίδας αναπτύχθηκαν τα ακόλουθα θέματα: 1) Η Unesco και η Παγκόσμια Πολιτιστική Κληρονομιά, 2) Unesco-ICOMOS: ο ρόλος τους στην ελληνική πολιτιστική πραγματικότητα, 3) Η Βιβλιοθήκη του Τ.Ε.Ι. Σερρών χώρος γνώσης και πολιτισμού, 4) Χαρτογράφηση των Μνημείων της Παγκόσμιας Πολιτιστικής Κληρονομιάς της Unesco: συμβολή σε μια μεγάλη προσπάθεια, 5) Ο Όμιλος Unesco Σερρών: παρόν και προοπτικές.

- Διοργάνωση ημερίδας με τίτλο «Ο Σωκράτης και η εποχή μας» που πραγματοποιήθηκε στις 31 Μαΐου 2008 στο Αμφιθέατρο του Τ.Ε.Ι. Σερρών στα πλαίσια της Ενέργειας 2.1.3δ «Ενίσχυση και Εμπλουτισμός Ακαδημαϊκών Βιβλιοθηκών» του Γ' ΚΠΣ-ΕΠΕΑΕΚ II και σε συνεργασία με τον Τομέα Φιλοσοφίας του Πανεπιστημίου Ιωαννίνων, το Δικηγορικό Σύλλογο Σερρών και το Δήμο Αχινοῦ.

Στα πλαίσια της ημερίδας αναπτύχθηκαν τα ακόλουθα θέματα: 1) Δικαιϊκή, φιλοσοφική, πολιτική και θρησκευτική διάσταση της δίκης και θανάτωσης του Σωκράτη, 2) Ο Σωκράτης σήμερα, 3) Η σωκρατική θεώρηση για τον άνθρωπο, 4) Μια διαχρονική (κατά) δίκη, 5) Ο Ομότιμος Καθηγητής του Πανεπιστημίου Αθηνών κ. Κώστας Ε. Μπέης και το έργο του.

Κατά τη διάρκεια της εκδήλωσης προβλήθηκαν δύο DVDs: α) Για τη δίκη του Σωκράτη, β) Αποσπάσματα από το Ορατόριο «Ωρα Απιέναι» του Γιάν-

νη Μπουφίδη σε στίχους Κώστα Μπέη, ενώ στο τέλος της έγινε διάλογος για τον Σωκράτη με τον Καθηγητή κ. Κώστα Μπέη.

- Διοργάνωση ημερίδας με τίτλο «Διαδρομές στην Τέχνη με όχημα τη Βιβλιοθήκη» που πραγματοποιήθηκε στις 3 Δεκεμβρίου 2008 στα πλαίσια της Ενέργειας 2.1.3δ «Ενίσχυση και Εμπλουτισμός Ακαδημαϊκών Βιβλιοθηκών» του Γ' ΚΠΣ-ΕΠΕΑΕΚ II .

Στα πλαίσια της ημερίδας αναπτύχθηκαν τα ακόλουθα θέματα: 1) Βιβλιοθήκες Τέχνης στην Ελλάδα, 2) Έντυπο και ηλεκτρονικό υλικό Τέχνης στη Βιβλιοθήκη του Τ.Ε.Ι. Σερρών και 3) Συμβολή της Αρχιτεκτονικής και της Τέχνης στην αλλοίωση της φυσιογνωμίας της πόλης.

Κατά τη διάρκεια της εκδήλωσης πραγματοποιήθηκαν και τα εγκαίνια της έκθεσης έργων του ζωγράφου Χριστόφορου Μελλίδη, η οποία ήταν ανοικτή για το κοινό για τρεις (3) συνολικά ημέρες κατά τις ώρες λειτουργίας της Βιβλιοθήκης.



## ΕΠΙΜΟΡΦΩΣΗ ΤΟΥ ΠΡΟΣΩΠΙΚΟΥ ΤΗΣ ΒΙΒΛΙΟΘΗΚΗΣ

Συμμετοχή των βιβλιοθηκονόμων σε Πανελλήνια Συνέδρια Ακαδημαϊκών Βιβλιοθηκών, ημερίδες, σεμινάρια, συμπόσια κ.λπ. προκειμένου να ενημερώνονται για τις εξελίξεις που σημειώνονται στον τομέα των βιβλιοθηκών και της επιστήμης της πληροφόρησης.

## ΕΠΙΜΟΡΦΩΣΗ ΤΩΝ ΧΡΗΣΤΩΝ ΤΗΣ ΒΙΒΛΙΟΘΗΚΗΣ

Η εισαγωγή και εξάπλωση των νέων τεχνολογιών πληροφόρησης στη Βιβλιοθήκη του Τ.Ε.Ι. Σερρών (σύστημα αυτοματισμού βιβλιοθήκης, δίκτυο cd-rom, πρόσβαση σε απομακρυσμένες πηγές πληροφόρησης μέσω Internet) αλλά κυρίως ο εμπλουτισμός της συλλογής της με μία πληθώρα πηγών πληροφόρησης σε ψηφιακή μορφή, καθιστά απαραίτητη την καθοδήγηση των χρηστών της, ώστε να μπορούν να ικανοποιούν αποτελεσματικά και γρήγορα τις πληροφοριακές τους ανάγκες, αξιοποιώντας κατά το μέγιστο τις διαθέσιμες πηγές πληροφόρησης, έντυπες και ηλεκτρονικές, αλλά και τον τεχνολογικό εξοπλισμό.

Στα πλαίσια του προγράμματος εκπαίδευσης των χρηστών της, η Βιβλιοθήκη οργανώνει με την έναρξη κάθε Ακαδημαϊκού έτους, κύκλους σεμιναρίων εκπαίδευσης των μελών της, για όλες τις προσφερόμενες υπηρεσίες της, με ιδιαίτερη έμφαση σε αυτές που διατίθενται online. Δίνεται προτεραιότητα στην εκπαίδευση των πρωτοετών φοιτητών του Τ.Ε.Ι./Σ και στη συνέχεια στις υπόλοιπες κατηγορίες μελών της. Ο κάθε κύκλος σεμιναρίων διαρκεί περίπου 3-6 εβδομάδες.

Οι θεματικοί άξονες των προγραμμάτων επιμόρφωσης αφορούν:

- ▶ Ενημέρωση των χρηστών συνολικά για τις παρεχόμενες υπηρεσίες της Βιβλιοθήκης
- ▶ Αυτοματοποιημένος κατάλογος πρόσβασης (OPAC)
- ▶ Πρόσβαση σε βιβλιογραφικές βάσεις δεδομένων που διαθέτει η Βιβλιοθήκη σε ηλεκτρονική μορφή
- ▶ Ηλεκτρονικά Περιοδικά (τρόπους πρόσβασης στο πλήρες κείμενο των άρθρων τους)
- ▶ Βασικές υπηρεσίες (E-mail, Internet κ.λπ.)
- ▶ Τρόπους αναζήτησης, ανάκτησης και αξιολόγησης πληροφοριών στο Διαδίκτυο (Internet), ώστε να εξασφαλίζεται η εγκυρότητα και η αξιοπιστία τους
- ▶ Παροχή πληροφοριών σχετικών με τα Πληροφοριακά Συστήματα της Βιβλιοθήκης
- ▶ Υπηρεσίες Δικτύου
  - Πρόσβαση στις υπηρεσίες WWW (World Wide Web) και FTP του Διαδικτύου (Internet)
  - Υπηρεσία πρόσβασης στον Αυτοματοποιημένο Κατάλογο (OPAC) της Βιβλιοθήκης καθώς και άλλων βιβλιοθηκών.
  - Ενοποιημένη υπηρεσία αναζήτησης σε Ψηφιακές Βάσεις Δεδομένων αποθηκευμένων σε CD-ROM μέσω κοινού περιβάλλοντος χρήσης (Ultranet).
  - Πρόσβαση στο ψηφιοποιημένο ευρετήριο των παλαιότερων τευχών των ελληνόγλωσσων περιοδικών της Βιβλιοθήκης

Έκτακτα σεμινάρια εκπαίδευσης πραγματοποιούνται στις εξής περιπτώσεις:

- αν ζητηθούν από μέλη της Βιβλιοθήκης
- κάθε φορά που η Βιβλιοθήκη αρχίζει να παρέχει μια καινούργια υπηρεσία
- για την κάλυψη εξειδικευμένων αναγκών των μελών της

Τελικός στόχος της Βιβλιοθήκης, είναι να αντιμετωπίσει συστηματικά και πολύπλευρα την προώθηση της διαδικασίας ανάπτυξης πληροφοριακής δεξιοτήτας στα μέλη της, έτσι ώστε να αναπτύξουν εκείνες τις δεξιότητες, που θα τα καταστήσουν σταδιακά ικανά:

- να αναγνωρίζουν την ανάγκη της πληροφορίας
- να μπορούν να αναπτύξουν στρατηγικές αναζήτησης της πληροφορίας σε εκείνες τις γνωστικές/ πληροφοριακές κατηγορίες, στις οποίες να μπορούν να την αναζητήσουν

- να μπορούν να εντοπίζουν την πληροφορία σε διάφορες πηγές, αναγνωρίζοντας τις πιο κατάλληλες κάθε φορά και καταλαβαίνοντας τη διαδικασία πρόσβασης σε αυτές
- να μπορούν να συγκρίνουν και να αξιολογούν το πληροφοριακό υλικό που έχει συλλεχθεί
- να μπορούν να οργανώνουν και να αξιοποιούν αυτήν την πληροφορία, λαμβάνοντας υπόψη τους θέματα πνευματικής ιδιοκτησίας, βιβλιογραφικής καθιέρωσης (συμβατή μέθοδο βιβλιογραφικής αναφοράς) και άλλα σχετικά και
- να αποκτήσουν την ικανότητα να συνθέτουν και να οικοδομούν πάνω στην υπάρχουσα πληροφορία, συμβάλλοντας στην προαγωγή της γνώσης.

## ΤΟ ΕΚΔΟΤΙΚΟ ΕΡΓΟ ΤΗΣ ΒΙΒΛΙΟΘΗΚΗΣ

Η Βιβλιοθήκη του Τ.Ε.Ι. Σερρών, στα πλαίσια της προβολής του έργου της προς το ευρύτερο κοινό, προέβη κατά διαστήματα στην έκδοση ποικίλου ενημερωτικού υλικού, όπως φυλλάδια και έντυπα, στα οποία καταγράφονται αναλυτικά οι προσφερόμενες υπηρεσίες της και γενικότερα οι δραστηριότητές της.

Η πρώτη συγκροτημένη εκδοτική προσπάθεια έγινε το 2004 με την έκδοση των πρακτικών του 12ου Πανελληνίου Συνεδρίου Ακαδημαϊκών Βιβλιοθηκών, που πραγματοποιήθηκε στις 12-14 Νοεμβρίου 2003 στο Συνεδριακό Κέντρο του Τ.Ε.Ι. Σερρών, υπό την αιγίδα της Βιβλιοθήκης του Ιδρύματος και είχε ως κεντρικό θέμα «Ακαδημαϊκές Βιβλιοθήκες: επεκτείνοντας τα όρια...». Η έκδοση θεωρήθηκε ιδιαίτερα αξιόλογη από την ευρύτερη επιστημονική κοινότητα και δημοσιεύτηκε σχετική βιβλιοκριτική στον 4ο τόμο του περιοδικού «Σερραϊκά Ανάλεκτα».

Ο τόμος των πρακτικών περιλαμβάνει το πρόγραμμα, τις εισαγωγικές ομιλίες, 32 ανακοινώσεις (25 προφορικές και 6 αναρτημένες), τα βιογραφικά σημειώματα των εισηγητών και τις περιλήψεις των ανακοινώσεων στα ελληνικά και αγγλικά. Οι βασικοί θεματικοί άξονες των ανακοινώσεων είναι: 1) δημιουργία, διαχείριση και διάθεση ηλεκτρονικού περιεχομένου, 2) ηλεκτρονική εκπαίδευση και βιβλιοθήκες, 3) ηλεκτρονικό περιεχόμενο και άτομα με ειδικές ανάγκες, 4) βιβλιοθήκες και τοπικές κοινωνίες. Ιδιαίτερο ενδιαφέρον έχει η ξεχωριστή θεματική ενότητα που αφορά τον απολογισμό των τελευταίων εξελίξεων των έργων της Οριζόντιας Δράσης των Ακαδημαϊκών Βιβλιοθηκών για την πρόσβαση σε ηλεκτρονικά περιοδικά και βιβλία και για την πορεία του Συλλογικού Καταλόγου και της Μονάδας Ολικής Ποιότητας των Ακαδημαϊκών Βιβλιοθηκών. Μεγάλο ενδιαφέρον για το ευρύ κοινό και όχι μόνο, παρουσιάζει η εργασία του νομικού Marco Marandola, αναφορικά με τα πνευματικά δικαιώματα σε σχέση με τις βιβλιοθήκες.

Η επόμενη εκδοτική της προσπάθεια ξεκίνησε τον Ιανουάριο του 2007, με την έκδοση του Τριμηνιαίου Ηλεκτρονικού Δελτίου Ενημέρωσης με τον τίτλο *Info-λόγιο*, αποσκοπώντας στην ενημέρωση των μελών της Ακαδημαϊκής Κοινότητας του Τ.Ε.Ι. Σερρών, αλλά και του ευρύτερου κοινού, για θέματα που αφορούν στη λειτουργία της Βιβλιοθήκης και φιλοδοξώντας να γίνει «βήμα» ενημέρωσης για όλα τα θέματα που σχετίζονται με την παροχή υπηρεσιών της Βιβλιοθήκης στο Ίδρυμά μας. Το ίδιο έτος κυκλοφόρησε σε περιορισμένο αριθμό αντιτύπων και σε δίγλωσση έκδοση (ελληνικά-αγγλικά) και ένα cd-rom με σκοπό την παρουσίαση της Βιβλιοθήκης και των υπηρεσιών της.

Τον Ιανουάριο του 2008, η Βιβλιοθήκη του Τ.Ε.Ι. Σερρών προέβη στην έκδοση του 1ου τόμου του ηλεκτρονικού περιοδικού της (που περιλάμβανε τα 4





πρώτα τεύχη κυκλοφορίας του) και σε έντυπη μορφή, θεωρώντας ότι θα βοηθήσει στην περαιτέρω διάδοσή του και άρα θα συμβάλει στην επίτευξη του αρχικού στόχου για όσο το δυνατόν μεγαλύτερη προσέλκυση χρηστών, αξιοποίηση του πλούτου και των δυνατοτήτων της Βιβλιοθήκης του Ιδρύματος.

Η Βιβλιοθήκη του Τ.Ε.Ι. Σερρών έχει ως στόχο να εντείνει στο μέλλον τις εκδοτικές της προσπάθειες, προσδοκώντας να συμβάλει: α) στην πληροφόρηση για τις εξελίξεις που θα συντελούνται γενικότερα στο χώρο των Ακαδημαϊκών Βιβλιοθηκών και ειδικότερα στο χώρο της και β) στην κατανόηση της πολιτισμικής φυσιογνωμίας της περιοχής των Σερρών κατά τη διαδρομή της στο χρόνο, μέσα από μελέτες διακεκριμένων ερευνητών, που θα στηρίζονται σε πηγές προερχόμενες από αρχαιακό υλικό.

### ΕΠΙΣΚΕΨΕΙΣ - ΞΕΝΑΓΗΣΕΙΣ ΣΤΟΥΣ ΧΩΡΟΥΣ ΤΗΣ ΒΙΒΛΙΟΘΗΚΗΣ

Ένας από τους στόχους της Βιβλιοθήκης του Τ.Ε.Ι. Σερρών, είναι και η σύνδεσή της με την ευρύτερη τοπική κοινωνία, λειτουργώντας ως πόλος έλξης για όσο το δυνατόν περισσότερες ομάδες και συνεισφέροντας παράλληλα στην ποιοτική και πολιτιστική εξέλιξή της.

Η Βιβλιοθήκη είναι ανοιχτή σε εκπαιδευτικές επισκέψεις σχολείων και άλλων φορέων, από την Ελλάδα και το εξωτερικό, προκειμένου οι επισκέπτες να γνωρίσουν τη Βιβλιοθήκη και να πληροφορηθούν για τις υπηρεσίες της.

Οι οργανωμένες αυτές επισκέψεις,

πραγματοποιούνται ύστερα από συνεννόηση των ενδιαφερομένων με το Τμήμα Δημοσίων Σχέσεων του Τ.Ε.Ι. Σερρών. Στη διάρκεια παραμονής τους οι επισκέπτες συνοδεύονται από μέλος/η του προσωπικού και είναι υποχρεωμένοι να τηρούν τον Κανονισμό Λειτουργίας της Βιβλιοθήκης.



### ΔΙΑΚΡΙΣΕΙΣ

Η Βιβλιοθήκη του Τ.Ε.Ι. Σερρών έλαβε τιμητική διάκριση από την Unesco, στα πλαίσια του προγράμματός της «Μνήμες του Κόσμου», για τη συμβολή της στην πνευματική και πολιτιστική αναβάθμιση του Νομού Σερρών και ειδικότερα για την ανταπόκρισή της (όλα αυτά τα χρόνια που υιοθετήθηκε από την Εθνική Επιτροπή) στους στόχους που έθεσε ο Παγκόσμιος Οργανισμός για τη γνώση και τη δράση.







## 6. ΣΥΝΕΡΓΑΣΙΕΣ



**Η** Βιβλιοθήκη του Τ.Ε.Ι./Σ, επιθυμώντας να αποτελεί τον κατάλληλο χώρο διάχυσης της επιστημονικής πληροφορίας όχι μόνο για το Ίδρυμα στο οποίο ανήκει, αλλά και για την ευρύτερη περιοχή των Σερρών, συμβάλλοντας ουσιαστικά στην πολιτιστική και πνευματική αναβάθμιση του τόπου, ανέπτυξε τέσσερις (4) βασικές συνεργασίες με: α) τη Δημόσια Κεντρική Βιβλιοθήκη Σερρών, β) τη Δημοτική Επιχείρηση Πολιτιστικής & Κοινωνικής Ανάπτυξης (ΔΕΠΚΑ) Σερρών γ) το Σύνδεσμο Φιλολόγων Ν. Σερρών και δ) τις δώδεκα (12) Σχολικές Βιβλιοθήκες του Νομού Σερρών. Πρόκειται για συμφωνίες-συνεργασίες αμφίδρομης υποστήριξης που συνεισφέρουν σε τοπικό επίπεδο, στην ενδυνάμωση του εθνικού δικτύου βιβλιοθηκών.

### Συνεργασία με τη Δημόσια Κεντρική Βιβλιοθήκη Σερρών

Η συνεργασία με τη Δημόσια Κεντρική Βιβλιοθήκη Σερρών ([www.serrelib.gr](http://www.serrelib.gr)), αφορά διάφορες δράσεις, με κυριότερη αυτή της ενσωμάτωσης του καταλόγου της συλλογής μας στον αυτοματοποιημένο κατάλογο (ΟΡΑC) της Δημόσιας Βιβλιοθήκης Σερρών.

Είναι γνωστό ότι οι δημόσιες βιβλιοθήκες εξυπηρετούν ένα μεγάλο αριθμό χρηστών και αποτελούν ένα από τα αποτελεσματικότερα μέσα, για την ανάπτυξη της Κοινωνίας της Πληροφορίας. Είναι αρμόδιες για την οργάνωση και διάθεση της πληροφορίας που σχετίζεται με τις ανάγκες της τοπικής κοινωνίας και συγχρόνως φροντίζουν για την εξοικείωση των τοπικών κοινωνιών με τις μεθόδους αναζήτησης, ανάκτησης, οργάνωσης και αξιοποίησης της πληροφορίας. Με την ενσωμάτωση επομένως του καταλόγου της συλλογής μας και τη δυνατότητα ταυτόχρονης αναζήτησης τεκμηρίων και στις δύο (2) βιβλιοθήκες, διευρύνουμε την απήχηση των υπηρεσιών μας πέραν της ακαδημαϊκής μας κοινότητας.

### Συνεργασία με τη Δημοτική Επιχείρηση Πολιτιστικής & Κοινωνικής Ανάπτυξης (ΔΕΠΚΑ) Σερρών

Η συνεργασία με τη ΔΕΠΚΑ ([www.depka.gr](http://www.depka.gr)) Σερρών, επικεντρώθηκε κυρίως στην παραχώρηση εκ μέρους του διοικητικού συμβουλίου της, των δικαιωμάτων ψηφιοποίησης της επιστημονικής επετηρίδας «Σερραϊκά Ανάλεκτα» που εκδίδει από το 1992. Αντίστοιχα, η Βιβλιοθήκη του Τ.Ε.Ι. Σερρών έλαβε μέρος στις εκδηλώσεις που διενεργούνται κάθε Ιούνιο, υπό την αιγίδα της ΔΕΠΚΑ, για την επέτειο απελευθέρωσης της πόλης, τις γνωστές ως «Ελευθερία». Τον Ιούνιο του 2005, βιβλιοθηκονόμος του Τ.Ε.Ι. παρουσίασε στην αίθουσα διαλέξεων της ΔΕΠΚΑ το έργο της ευρετηρίωσης και ηλε-



κτρονικής αναζήτησης του περιοδικού «Σερραϊκά Χρονικά». Ένα περιοδικό που αποτελεί μία διαχρονική κιβωτό πνευματικής δημιουργίας για την πόλη και την περιοχή των Σερρών, που δικαίωσε την ευγενή φιλοδοξία του αρχικού ιδρυτή Π. Πέννα να αποτελέσει «το Αρχαίο των περί της πόλεως των Σερρών και της υπαίθρου ταύτης μελετών». Δεκαπέντε (15) πολύτιμοι τόμοι της *Ιστορικής και Λαογραφικής Εταιρείας Σερρών και Μελενίκου*, που προάγουν τις γνώσεις μας για την τοπική ιστορία μέσα από σπάνια ντοκουμέντα, μαρτυρίες και έρευνες. Το σύνολο των τόμων του περιοδικού (από το 1938 μέχρι το 2006) βρίσκεται στη συλλογή της Βιβλιοθήκης μας.

### Συνεργασία με το Σύνδεσμο Φιλολόγων Ν. Σερρών

Η συνεργασία με το Σύνδεσμο Φιλολόγων Ν. Σερρών αφορά στην παραχώρηση των δικαιωμάτων ψηφιοποίησης της επιστημονικής περιοδικής έκδοσης «Σίρις» που εκδίδει ο Σύνδεσμος τα τελευταία περίπου είκοσι χρόνια. Το Δεκέμβριο του 2008, η Βιβλιοθήκη του Τ.Ε.Ι. Σερρών έλαβε μέρος και σε εκδήλωση που πραγματοποίησε ο Σύνδεσμος Φιλολόγων Ν. Σερρών σε συνεργασία με τη Δημόσια Κεντρική Βιβλιοθήκη Σερρών και η οποία αφορούσε την παρουσίαση του 7ου τόμου (2003-2007) του «Σίρις». Στα πλαίσια της εκδήλωσης αυτής έγινε παρουσίαση του έργου της ευρετηρίασης και ηλεκτρονικής αναζήτησης του περιοδικού με την ταυτόχρονη προβολή ψηφιοποιημένων κειμένων του.

### Συνεργασία με τις 12 Σχολικές Βιβλιοθήκες του Ν. Σερρών

Μια τρίτη σημαντική συνεργασία αναπτύχθηκε μέσω της δημιουργίας του δικτύου των δώδεκα (12) σχολικών βιβλιοθηκών στον Νομό Σερρών. Το έρ-

γο αποτελούσε τμήμα του δικτύου των πεντακοσίων (500) σχολικών βιβλιοθηκών της Ελλάδος, που ανέλαβαν να υλοποιήσουν διάφοροι ακαδημαϊκοί φορείς το χρονικό διάστημα 1999-2001. Κάθε επιμέρους έργο πήρε μια χαρακτηριστική επωνυμία, π.χ. Δωδώνη, Ιωλκός, Ιαλυσσός κ.ά.

Το έργο που υλοποίησε το Τ.Ε.Ι. Σερρών, εντασσόταν στο πλαίσιο του Επιχειρησιακού Προγράμματος «Εκπαίδευση & Αρχική Επαγγελματική Κατάρτιση», Ενέργεια «Σχολικές βιβλιοθήκες» (ΕΠΕΑΕΚ Ι.3.γ & Ι.4.) του ΥΠΕΠΘ. Ονομάστηκε ΜΕΝΤΩΡ και αφορούσε τις σχολικές βιβλιοθήκες των: 2ου Γυμνασίου Σερρών, 3ου Γυμνασίου Σερρών, 5ου Γυμνασίου Σερρών, 4ου Λυκείου Σερρών, 1ου ΤΕΕ Σερρών, Λυκείου Σκουτάρεως, Λυκείου Νέου Σκοπού, Λυκείου Μαυροθάλασσας, Λυκείου Κάτω Ποροίων, Λυκείου Ηράκλειας, Γυμνασίου Σιτοχωρίου και Λυκείου Πρώτης Σερρών.

Η δημιουργία 500 βιβλιοθηκών σε σχολικές μονάδες της Δευτεροβάθμιας Εκπαίδευσης, αποτέλεσε το πρώτο βήμα για τη διάδοση του θεσμού αυτού στην Ελλάδα και την εδραίωση των σχολικών βιβλιοθηκών ως ένα αναπόσπαστο τμήμα της εκπαιδευτικής διαδικασίας, το οποίο συμπληρώνει και ενισχύει την διδασκαλία μέσα στην τάξη. Άμεσα απευθύνονται σε μαθητές και καθηγητές της δευτεροβάθμιας εκπαίδευσης, έμμεσα όμως ωφελείται και η ευρύτερη κοινότητα στην οποία εντάσσεται η σχολική βιβλιοθήκη.

Οι βιβλιοθήκες έγιναν σε 12 σχολεία της δευτεροβάθμιας εκπαίδευσης στο Ν. Σερρών σε νέες ή ήδη υπάρχουσες αίθουσες, οι οποίες διαμορφώθηκαν βάσει των προδιαγραφών που έθεσε το ΥΠΕΠΘ. Κάθε σχολική βιβλιοθήκη δημιουργήθηκε με προδιαγραφές, οι οποίες καθορίζονται από διεθνή πρότυπα και έχει την δυνατότητα να εξελιχθεί σε ένα άρτιο και αυτόνομο πληροφοριακό κέντρο, εξυπηρετώντας τις πληροφοριακές ανάγκες όχι μόνο της σχολικής αλλά και της ευρύτερης κοινότητας στην οποία ανήκει.





Για τους υπεύθυνους των 12 σχολικών βιβλιοθηκών έγινε εκπαίδευση στις γενικές αρχές της βιβλιοθηκονομίας, στη χρήση των υπολογιστών, καθώς και στο σύστημα αυτοματισμού που χρησιμοποιείται στις σχολικές βιβλιοθήκες, το ΑΒΕΚΤ 5.00. Η εκπαίδευση έγινε στους χώρους του Τ.Ε.Ι. Σερρών και από το προσωπικό (ως επί το πλείστον) της Βιβλιοθήκης του Ιδρύματος. Η συνεργασία και η επαφή με τους υπευθύνους των 12 σχολικών βιβλιοθηκών του νομού Σερρών συνεχίζεται και μετά την ολοκλήρωση του έργου ΜΕΝΤΩΡ.



Η κάθε βιβλιοθήκη προμηθεύτηκε την εγκεκριμένη από το Υπουργείο Παιδείας συλλογή 5.000 τίτλων (περιοδικών, βιβλίων και πολυμέσων), καθώς και εξοπλισμό οπτικοακουστικών μέσων. Ο αυτοματοποιημένος κατάλογος των βιβλίων και του οπτικοακουστικού υλικού είναι το ΑΒΕΚΤ. Υπάρχουν υπολογιστές, εκτυπωτές, scanner και φωτοαντιγραφικό μηχάνημα, ενώ δίνεται η δυνατότητα πρόσβασης στο διαδίκτυο. Τα τραπέζια αναγνωστήριου, οι καρέκλες, τα βιβλιοστάσια και ο λοιπός εξοπλισμός είναι τυποποιημένα. Οι μελέτες διαμόρφωσης των χώρων προέβλεπαν συναγερμό, πυροπροστασία και ειδικό αντιστατικό δάπεδο.



Οι συνεργασίες που περιγράφηκαν παραπάνω, οικοδόμησαν ένα τοπικό δίκτυο αλληλοϋποστήριξης των Βιβλιοθηκών του Ν. Σερρών και δημιουργούν τις προϋποθέσεις, για μεγαλύτερη αλληλεγγύη και αμφίδρομη υποστήριξη στο μέλλον.



### Συνεργασία με την Ακαδημαϊκή Βιβλιοθήκη του Πανεπιστημίου της Φιλιππούπολης

Τέλος, ιδιαίτερη μνεία θα κάνουμε στη συνεργασία μας με τη Ακαδημαϊκή Βιβλιοθήκη του Πανεπιστημίου της Φιλιππούπολης (Βουλγαρία). Η συνεργασία αναπτύχθηκε στα πλαίσια του έργου Interreg II,

ως υποέργο της «Ανάπτυξης Διασυνοριακών Εκπαιδευτικών Μαθημάτων μεταξύ Τ.Ε.Ι. Σερρών και του University of Plovdiv "Paisii Hilendarski"», σχετικά με την επιχειρηματικότητα και τις τεχνολογίες πληροφορικής και επικοινωνιών (ΤΠΕ). Οι εκπαιδευόμενοι (σαράντα Βούλγαροι και σαράντα Έλληνες) παρακολούθησαν συνολικά πέντε μαθήματα, επιλέγοντας μία ενότητα μαθημάτων (τέσσερα μαθήματα) και ένα κατ' επιλογήν μάθημα από την άλλη ενότητα. Η εκπαιδευτική διαδικασία βασιζόταν στην εξ' αποστάσεως εκπαίδευση.

Σε πολλές πρόσφατες μελέτες, που ασχολήθηκαν με το ζήτημα της ενσωμάτωσης library resources και library content στο περιβάλλον ενός ηλεκτρονικού μαθησιακού συστήματος (learning management system/ LMS ή course management system/CMS), διαπιστώθηκε το παράδοξο ότι ενώ τα περισσότερα συμβατικά «τμήματα» παραπέμπουν στην ιστοσελίδα της ιδρυματικής Βιβλιοθήκης δε συμβαίνει το ίδιο με τα e-learning προγράμματα. Στην από «απόσταση» εκπαίδευση υποτιμάται ακόμη ο ρόλος της Βιβλιοθήκης και η ενσωμάτωσή της στο ηλεκτρονικό μαθησιακό περιβάλλον αποτελεί ένα πεδίο με πολύ μέλλον. Έχοντας υπόψη τα παραπάνω, επιχειρήσαμε να ενσωματώσουμε στην πλατφόρμα e-learning του Τ.Ε.Ι. Σερρών επιλεγμένες υπηρεσίες των δύο προαναφερομένων Ακαδημαϊκών Βιβλιοθηκών. Σημειώνουμε ότι η Βιβλιοθήκη Πανεπιστημίου Paisii Hilendarski στο Plovdiv ιδρύθηκε το 1961 και αποτελείται από μια κεντρική και έξι συνδεδεμένες βιβλιοθήκες ισάριθμων τμημάτων. Λειτουργεί και βιβλιοθήκη με ελληνόγλωσσα βιβλία, υποστηριζόμενη από το Ίδρυμα Κώστα και Ελένης Ουράνη της Ακαδημίας Αθηνών. Η συλλογή της συνίσταται από 280.000 τόμους, διαθέτει ηλεκτρονικό σύστημα καταλογογράφησης και στη σελίδα <http://lib.pu.acad.bg/ABSW/abs.htm> οι χρήστες μπορούν να κάνουν αναζήτηση βιβλίων. Το σύστημα προς το παρόν διατίθεται μόνο στη βουλγαρική γλώσσα.

Το πρώτο κρίσιμο ερώτημα υπήρξε γιατί να δημιουργηθεί μια ξεχωριστή course library; Αυτό μας οδήγησε πίσω στο κλασικό επίσης ερώτημα ποιά είναι η διαφορά ανάμεσα σε μια Internet Search Engine, μια library (electronic) database και έναν library catalog (OPAC). Μια μηχανή ελεύθερης αναζήτησης στο διαδίκτυο αναζητά πληροφορίες απ' όλον τον κόσμο χρησιμοποιώντας λέξεις-κλειδιά και ελεύθερους θεματικούς όρους, έχει το μειονέκτημα της τυχαίας επικαιροποίησης και εγκυρότητας ή μη του περιεχομένου. Μια ηλεκτρονική βάση δεδομένων αποδελτιώνει άρθρα και πληροφόρηση για ένα συγκεκριμένο θέμα ή αντλεί το περιεχόμενό της από συγκεκριμένα περιοδικά και ενημερώνεται σε τακτική βάση. Ο κατάλογος μιας συγκεκριμένης βιβλιοθήκης περιλαμβάνει τα τεκμήρια που βρίσκονται στο φυσικό κελυφός της, ενημερώνεται από βιβλιοθηκονόμους και χρησιμοποιεί κοινούς -

τουλάχιστον σε εθνικό επίπεδο- κανόνες καταλογογράφησης του υλικού. Σε διλήμματα τύπου Search engines vs Databases και Search engines vs Library catalogs ή Google vs Opac και το αντίστροφο, η θέση μας θα μπορούσε να διατυπωθεί ως εξής: μην υποτιμάτε τα τεκμήρια του Library catalog ή αλλιώς αναζητήστε τη σύνθεση. Βάλτε δηλαδή τις ακαδημαϊκές βιβλιοθήκες στο διαρκώς εξελισσόμενο ηλεκτρονικό μαθησιακό περιβάλλον, αξιοποιήστε τις θεματικές επικεφαλίδες και τα τεκμήριά τους (έντυπα και ηλεκτρονικά), δημιουργήστε μέσω της ακαδημαϊκής βιβλιοθήκης μια εξειδικευμένη course library.

Το δεύτερο ερώτημα αφορούσε το περιεχόμενο της course library. Τα ζητήματα που εμπλέκονταν στο δεύτερο ερώτημα σχετίζονταν αφενός με θεωρίες μάθησης και αφετέρου με τους χρήστες, τους σπουδαστές δηλαδή τους προερχόμενους από διαφορετικές χώρες και ακαδημαϊκά περιβάλλοντα. Ένα επιπλέον ζήτημα υπήρξε ο περιορισμός του θεματικού περιεχομένου στα συγκεκριμένα μαθήματα διδασκαλίας. Στην τελική μας απόφαση, να δοθεί δηλαδή περισσότερη έμφαση στον υποστηρικτικό χαρακτήρα της course library και λιγότερη έμφαση στην ευρύτητα ή πληρότητα του περιεχομένου της, σημαντικό ρόλο έπαιξε η αναγνώριση της ετερογένειας του εκπαιδευτικού υποβάθρου των συμμετεχόντων φοιτητών και ο αδιαβάθμητος χαρακτήρας του συγκεκριμένου course.

Έχοντας προσδιορίσει τον στόχο και το περιεχόμενό του, προχωρήσαμε στην υλοποίηση μιας εφαρμογής, η πρόσβαση στην οποία γίνεται μέσω της ιστοσελίδας της Βιβλιοθήκης του Τ.Ε.Ι./Σ. Χρησιμοποιήθηκε η MySQL για την ανάπτυξη της βάσης δεδομένων και η γλώσσα PHP για την web εφαρμογή.

Έχοντας εισέλθει στην «course library» [<http://lib.teiser.gr/courselib/index.php>] (σχ. 1) διατίθενται στον χρήστη δύο κύριοι σύνδεσμοι: 1) Πρώτον, ο



σχ. 1



σχ. 2



σχ. 5

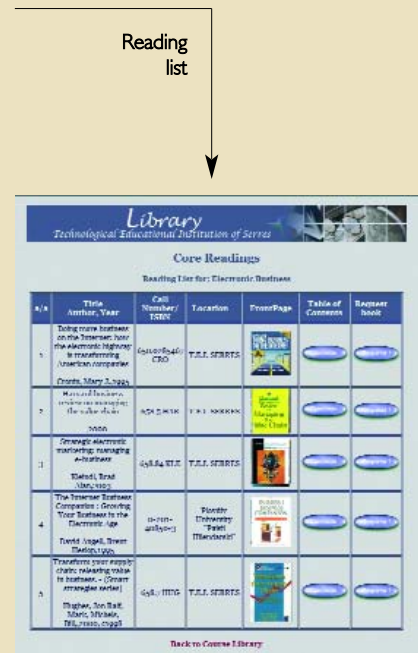

σχ. 3



σχ. 4

σύνδεσμος core reading μέσω του οποίου μεταφερόμαστε σε σελίδα που περιέχει τα διαθέσιμα μαθήματα του συγκεκριμένου προγράμματος σπουδών, χωρισμένα σε δύο ενότητες, όπως ακριβώς προβλέπεται (σχ. 2). Επιλέγοντας ένα μάθημα, για παράδειγμα Electronic Business, ο χρήστης οδηγείται σε μια νέα σελίδα που περιέχει τον προτεινόμενο βιβλιογραφικό κατάλογο για το συγκεκριμένο μάθημα. Στον εμφανιζόμενο κατάλογο αναφέρονται με την ακόλουθη σειρά τα εξής: τίτλος και συγγραφέας του βιβλίου, ταξινομικός αριθμός, εξώφυλλο και πίνακας περιεχομένων. Σημειώνεται πως επιλέγοντας τις μικρογραφίες εμφανίζεται σε μεγέθυνση η εικόνα του εξωφύλλου και ο πίνακας των περιεχομένων (σχ. 3).

Αφού ο χρήστης επιλέξει τα βιβλία που τον ενδιαφέρουν μπορεί να ελέγξει τη διαθεσιμότητα τους μέσω του online καταλόγου της Βιβλιοθήκης (<http://mainlib.teiser.gr/OPAC.html>). Για να προχωρήσει στη διαδικασία δανεισμού είναι απαραίτητο να συμπληρώσει και να αποστείλει ηλεκτρονικά τη φόρμα διαδανεισμού (σχ. 4) που είναι διαθέσιμη στη course library (ILL Request Form) ή να πατήσει το κουμπί Request που βρίσκεται δίπλα από κάθε ανακτημένη εγγραφή στη Reading List.

Εκτός από την παραπάνω λίστα προτεινομένων τίτλων, ο χρήστης μπορεί να επεκτείνει την αναζήτησή του χρησιμοποιώντας τη σελίδα στην οποία παραπέμπει ο σύνδεσμος Expand your Search (σχ. 5), στην οποία παρατίθενται οι σχετικές θεματικές επικεφαλίδες κάθε μαθήματος. Οι θεματικές επικεφαλίδες μπορούν να χρησιμοποιηθούν για περαιτέρω αναζήτηση στον κατάλογο της Βιβλιοθήκης του ΤΕΙ/Σ.

2) Ο δεύτερος σύνδεσμος: general resources and information παραπέμπει σε πληροφοριακό υλικό συναφές με το αντικείμενο του προγράμματος, όπως λεξικά, περιοδικά και «γενικά» βιβλία. Σημειώνουμε ότι επειδή η επίσημη γλώσσα των μαθημάτων ήταν η αγγλική, αυτονόητο ήταν οι προτεινόμενοι βιβλιογραφικοί κατάλογοι να περιοριστούν στα αγγλόφωνα τεκμήρια των δύο Βιβλιοθηκών και να αποκλειστούν άλλες γλώσσες, όπως η γαλλική και η γερμανική.

Βοηθητικοί σύνδεσμοι στην πλατφόρμα course library είναι ο σύνδεσμος ILL request form που προαναφέρθηκε (σχ. 5) και ο σύνδεσμος Ask a Librarian. Ο τελευταίος (σχ. 6) δίνει τη δυνατότητα στο χρήστη είτε να κατεβάσει την ειδικά διαμορφωμένη φόρμα για την υποβολή ερώτησης-πρότασης στο προσωπικό της Βιβλιοθήκης του Τ.Ε.Ι./Σ (send a question via e-mail), είτε να συνδεθεί με τη σελίδα παρουσίασης των συχνότερων ερωτημάτων των επισκεπτών της course library (FAQ: frequently asked questions).

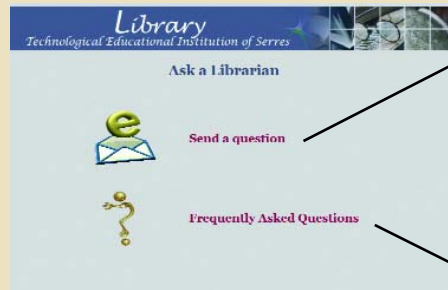

σλ. 6



Το έργο διασυνοριακής συνεργασίας των δύο Βιβλιοθηκών, περιγράφεται αναλυτικά στην ανακοίνωση: Λίλα Θεοδωρίδου-Σωτηρίου, Κώστας Δαυίδ, «Διασυνοριακή συνεργασία Ακαδημαϊκών Βιβλιοθηκών: Σέρρες - Φιλιππούπολη», Πρακτικά 16ου Πανελληνίου Συνεδρίου Ακαδημαϊκών Βιβλιοθηκών. Ο ανθρώπινος παράγοντας στη διαμόρφωση της σημερινής και της μελλοντικής βιβλιοθήκης, Πανεπιστήμιο Πειραιά, 1-3 Οκτωβρίου 2007, σσ. 270-280. Καταχωρήθηκε επίσης στη βάση δεδομένων ανοικτής πρόσβασης E-LIS. Για την υλοποίηση της συγκεκριμένης δράσης εργάστηκαν κατά το εαρινό εξάμηνο 2007 οι: Λίλα Θεοδωρίδου, Ξανθή Αλεξανδράκη, Ζωή Σωτηρίου, Μαρία Λαζαρίδου και Σοφία Γρηγοριάδου.

## 7. ΑΞΙΟΛΟΓΗΣΗ ΒΙΒΛΙΟΘΗΚΗΣ



## Μερικές σκέψεις για την αξιολόγηση της Βιβλιοθήκης μας

Τα τελευταία χρόνια γίνεται πολύς λόγος για τη μέτρηση της επίδοσης των Βιβλιοθηκών και την εφαρμογή κανόνων Ολικής Ποιότητας, σύμφωνα με τις οδηγίες της ARL (Association of Research Libraries). Το συνεχώς αυξανόμενο ενδιαφέρον για τη μέτρηση της απόδοσης των Βιβλιοθηκών και την καταγραφή της επίδοσής τους είναι κυρίως αποτέλεσμα της αναζήτησης μεθόδων αποτίμησης της κοινωνικής προσφοράς των βιβλιοθηκών, αξιολόγησης της ποιότητας του έργου τους, βελτίωσης των παρεχόμενων, προς το κοινό, υπηρεσιών τους και της ανεύρεσης τρόπων εξασφάλισης της καλύτερης δυνατής χρηματοδότησης.

Η διαδικασία αποτίμησης των Βιβλιοθηκών δεν είναι βέβαια κάτι καινούριο. Υπάρχουν θεωρητικές, αλλά και άλλες λεπτομερείς πρακτικές μελέτες, που αφορούν στο συγκεκριμένο θέμα. Ωστόσο, αυτό που μπορεί κανείς να διαπιστώσει από τη τρέχουσα βιβλιογραφία, είναι το γεγονός ότι διαδικασίες αποτίμησης έχουν επανειλημμένα πραγματοποιηθεί, χωρίς όμως ουσιαστικά να ληφθούν υπόψη ανάλογες δραστηριότητες παλαιότερων ετών, που θα βοηθούσαν στην ανάπτυξη νέων προσεγγίσεων. Επιπλέον, οι μέχρι τώρα δημοσιεύσεις πάνω στο συγκεκριμένο θέμα, επικεντρώνουν την προσοχή τους στο περιεχόμενο των δεικτών αποτίμησης, χωρίς να δίνουν ιδιαίτερη σημασία στον τρόπο εφαρμογής τους.

Την έλλειψη αυτής της πρακτικής καθοδήγησης για την αξιολόγηση του έργου και της συλλογής των Βιβλιοθηκών, κάλυψε στον ελληνικό χώρο η Μονάδα Ολικής Ποιότητας Ακαδημαϊκών Βιβλιοθηκών (ΜΟΠΑΒ), που λειτουργεί στο Πανεπιστήμιο Ιωαννίνων από το 1999, στα πλαίσια του έργου «Ανάπτυξη της ψηφιακής συνεργασίας των Βιβλιοθηκών των Ιδρυμάτων Τριτοβάθμιας Εκπαίδευσης». Βασικός στόχος της συγκεκριμένης υπηρεσίας, είναι η ψηφιοποίηση της διαδικασίας συγκέντρωσης και επεξεργασίας των στατιστικών στοιχείων που αφορούν στις Ακαδημαϊκές Βιβλιοθήκες της Ελλάδος. Για την επίτευξη του παραπάνω στόχου η Μονάδα Ολικής Ποιότητας Ακαδημαϊκών Βιβλιοθηκών συνεργάζεται με όλες τις Ελληνικές Ακαδημαϊκές Βιβλιοθήκες, από τις οποίες συλλέγει στατιστικές πληροφορίες, τις οποίες στη συνέχεια επεξεργάζεται και αναλύει. Συνεργάζεται επίσης με αντίστοιχες Μονάδες του εξωτερικού για την ανταλλαγή πληροφοριών που θα τη διευκολύνουν στην υλοποίηση των στόχων της (π.χ. LIBECON, LISU, κ.λπ.).

Από τους κυριότερους στόχους της ΜΟΠΑΒ είναι:

1. Η συλλογή, επεξεργασία, ανάλυση και παρουσίαση στοιχείων σχετικών με τις Ελληνικές Ακαδημαϊκές Βιβλιοθήκες.





2. Η χρήση διαδικασιών αποτίμησης και εφαρμογής κανόνων διασφάλισης ποιότητας στις Ελληνικές Ακαδημαϊκές Βιβλιοθήκες.
3. Η καθιέρωση Δεικτών Αποτίμησης και Αξιολόγησης Ακαδημαϊκών Βιβλιοθηκών.
4. Η ψηφιοποίηση της διαδικασίας συγκέντρωσης και επεξεργασίας των στατιστικών στοιχείων.
5. Η δημιουργία θεματικού Portal με ηλεκτρονική πρόσβαση σε πληροφορίες που αναφέρονται σε στατιστικά στοιχεία βιβλιοθηκών, μεθόδους ανάλυσης δεδομένων, Δεικτών Αποτίμησης κ.τ.λ.

Η Βιβλιοθήκη του Τ.Ε.Ι. Σερρών έχει συνεχή συνεργασία με τη Μονάδα Ολικής Ποιότητας Ακαδημαϊκών Βιβλιοθηκών. Αποστέλλει ανελλιπώς από το 1998 μέχρι σήμερα όλα τα στατιστικά στοιχεία που της ζητούνται κάθε χρόνο, τα οποία συμπεριλαμβάνονται στις «Ετήσιες Εκθέσεις Στατιστικών Στοιχείων των Ελληνικών Ακαδημαϊκών βιβλιοθηκών», που εκδίδει η ΜΟΠΑΒ, ενώ προστρέχει στις υπηρεσίες της και για ποικίλα άλλα στοιχεία. Για παράδειγμα κατά τη διαδικασία κατάρτισης του προϋπολογισμού προσκτήσεων βιβλίων, ήταν ιδιαίτερα χρήσιμη η ύπαρξη στοιχείων για το μέσο κόστος των ελληνικών και ξενόγλωσσων βιβλίων, αποτέλεσμα σχετικής έρευνας που έκανε η ΜΟΠΑΒ και την κοινοποίησε σε όλες τις ακαδημαϊκές βιβλιοθήκες. Στόχος της συγκεκριμένης έρευνας ήταν η παροχή ενός εργαλείου προσεγγιστικής εκτίμησης των κονδυλίων που απαιτούνται από τις Βιβλιοθήκες για την αγορά βιβλίων, συμβάλλοντας έτσι στην όσο το δυνατό καλύτερη διαχείριση του προϋπολογισμού τους.

Έγινε επίσης προσπάθεια να ενσωματωθούν στη λειτουργία της Βιβλιοθήκης τα πρότυπα για την ανάπτυξη της συλλογής, τον εξοπλισμό, τη διαχείριση του προϋπολογισμού κ.λπ., όπως περιγράφονται στα εγχειρίδια που εξέδωσε η ΜΟΠΑΒ.



Τα εγχειρίδια που εξέδωσε η ΜΟΠΑΒ



Το προσωπικό της Βιβλιοθήκης χρησιμοποιεί επίσης από το 2000 τους δείκτες αξιολόγησης της ΜΟΠΑΒ, εφαρμόζοντας διαδικασίες μέτρησης της αποτελεσματικότητας των υπηρεσιών που παρέχει και του εντοπισμού των περιοχών που πιθανόν να απαιτούν βελτίωση. Έχουν εκτελεσθεί και ορισμένες εσωτερικές έρευνες αποτίμησης όπως:

- **Έρευνα Γενικής Ικανοποίησης του Χρήστη**

Οι αναφορές των χρηστών στην έρευνα αυτή είχαν σχέση με το ποσοστό επιτυχίας της επίσκεψής τους στη Βιβλιοθήκη, με το πόσο εύκολη ήταν η χρήση της Βιβλιοθήκης.

- **Έρευνα Διαθεσιμότητας Βιβλιογραφικού Υλικού**

Με την έρευνα αυτή καταγράφηκε το πόσο επιτυχής ήταν η αναζήτηση ενός συγκεκριμένου βιβλιογραφικού υλικού μέσα στο χώρο της Βιβλιοθήκης.

- **Έρευνα Ικανοποίησης Αιτημάτων Πληροφόρησης**

Η έρευνα αυτή έδωσε τη δυνατότητα καταγραφής από το χρήστη του ποσοστού επιτυχίας των Υπηρεσιών Ικανοποίησης Αιτημάτων Πληροφόρησης.

Κλείνοντας το σύντομο αυτό σημείωμα, τονίζουμε και πάλι ότι η αυξανόμενη χρήση της τεχνολογίας, το μεγάλο κόστος για την αγορά υλικού, η αύξηση του αριθμού των δημοσιευμένων πληροφοριών, η ανάγκη on-line πρόσβασης σ' αυτές, αλλά και η ανάγκη ύπαρξης στοιχείων που να τεκμηριώνουν την αξία της Βιβλιοθήκης και την ικανοποιητική διαχείριση των κονδυλίων, επιβάλλουν τη χρήση συγκεκριμένων μέτρων αποτίμησης και διαρκούς αξιολόγησης. Μιας αξιολόγησης που επισημαίνει ευκαιρίες, περιγράφει κινδύνους, που λειτουργεί θετικά στην κατάρτιση σχεδίων βελτίωσης και ανάπτυξης νέων υπηρεσιών.

Σε σχέση με την διαρκή αξιολόγηση της Βιβλιοθήκης ΤΕΙ Σερρών, επισημαίνουμε ότι εκείνο που προέχει είναι η θετική στάση απέναντι στη μέτρηση, την αποτίμηση και την επανεκτίμηση του έργου της Βιβλιοθήκης μας από όλους τους εργαζόμενους σ' αυτήν. Μια θετική στάση που νομίζουμε ότι, επειδή ακριβώς την πιστεύουν οι εργαζόμενοι, αντανακλάται και σ' όλους τους χρήστες της, από τους πιο ευκαιριακούς μέχρι τους πιο μόνιμους. Μια θετική στάση που αποτελεί το υπόβαθρο κάθε αξιολόγησης και κάθε περαιτέρω βελτίωσης.



### Αντί επιλόγου

Ο παρών τόμος για τη δεκαετή προσπάθεια δημιουργίας της Βιβλιοθήκης του Τ.Ε.Ι. Σερρών, είχε ήδη ολοκληρωθεί, όταν υπέπεσε στην αντίληψή μας ένα ευχάριστο νέο. Στον πρότυπο εσωτερικό κανονισμό των Α.Ε.Ι. που μόλις δημοσιεύτηκε (ΠΔ 160, ΦΕΚ 220/03.II.2008), προβλέπεται η μετονομασία των Ελληνικών Ακαδημαϊκών Βιβλιοθηκών σε «Βιβλιοθήκες και Κέντρα Πληροφόρησης». Το αίτημα υποστηρίχθηκε από την Ελληνική Βιβλιοθηκονομική Κοινότητα ως απόρροια της εμπειρίας που απέκτησε από αντίστοιχες διεθνείς πρακτικές κατά τη δεκαετία που πέρασε. Και είναι ευτύχημα που το αίτημα για τη διεύρυνση του ρόλου των Ακαδημαϊκών Βιβλιοθηκών προωθήθηκε. Αρκεί να υποστηριχθεί με αντίστοιχους οικονομικούς πόρους, απαραίτητους για την επιτυχή λειτουργία τόσο πολυσύνθετων υπηρεσιών.

Η διεύρυνση επομένως του ρόλου των Ακαδημαϊκών Βιβλιοθηκών, ως φυσικού αποτελέσματος των γενικότερων τεχνολογικών αλλαγών της τελευταίας δεκαετίας, πέρασε πλέον το θεσμικό επίπεδο και πρέπει να εφαρμοστεί στην πράξη. Η ανοικτή πρόσβαση στην επιστημονική πληροφορία, οι κοινοπρακτικές δράσεις, οι συνεργασίες με τις δημόσιες και δημοτικές Βιβλιοθήκες, η ανάπτυξη νέων ψηφιακών υπηρεσιών, η υποστήριξη του εκπαιδευτικού έργου και δράσεων e-learning, πρέπει να ενισχυθούν. Οι στρατηγικές διοίκησης των τριτοβάθμιων εκπαιδευτικών ιδρυμάτων οφείλουν να αναδιαταχθούν ενισχύοντας το ρόλο των νέων «Βιβλιοθηκών και Κέντρων Πληροφόρησης» και να επιστρατεύσουν για το σκοπό αυτό όλες τους τις δυνάμεις.

Ευχόμαστε καλή επιτυχία σε όλους τους συντελεστές μια «νέας δεκαετίας», μια νέας εποχής.

Λίλα Θεοδωρίδου - Σοφία Γρηγοριάδου



Νοέμβριος 2003

12ο Πανελλήνιο Συνέδριο Ακαδημαϊκών Βιβλιοθηκών



## ΒΙΒΛΙΟΓΡΑΦΙΑ

1. GRIGORIADOU SOPHIA P., THEODORIDOU M.-E., KIROUROU ATHANASSIA, MARANDIDOU EVLAMBIA, 2004. The impact of European Union Programmes on the development of Serres Technological Education Institute (T.E.I.) Library. Sofia 2004 *International Conference*. Sofia: St. Kliment Ohridski University of Sofia, Bulgaria.
2. ΑΛΕΞΑΝΔΡΑΚΗ, ΞΑΝΘΗ., 2007. Προφίλ χρηστών Βιβλιοθήκης Τ.Ε.Ι. Σερρών. *Info-λόγιο*, 1 (2) σσ. 9-10
3. ΑΛΕΞΑΝΔΡΑΚΗ ΞΑΝΘΗ και ΛΑΖΑΡΙΔΟΥ ΜΑΡΙΑ., 2008. Ευρετήριο άρθρων των περιοδικών της Βιβλιοθήκης. *Info-λόγιο*, 2 (3) σσ. 6-7
4. ΓΡΗΓΟΡΙΑΔΟΥ, ΣΟΦΙΑ Π., 2007. Το εκδοτικό έργο της Βιβλιοθήκης του Τ.Ε.Ι. Σερρών. *Info-λόγιο*, 1 (3) σ. 5
5. ΓΡΗΓΟΡΙΑΔΟΥ, ΣΟΦΙΑ Π., 2007. Συλλογή οπτικοακουστικού υλικού στη Βιβλιοθήκη του Τ.Ε.Ι. Σερρών. *Info-λόγιο*, 1 (4) σσ. 4-5
6. ΓΡΗΓΟΡΙΑΔΟΥ, ΣΟΦΙΑ Π., 2008. Διεύρυνση και προσαρμογή των προσφερόμενων υπηρεσιών της Βιβλιοθήκης για Άτομα με Ειδικές Ανάγκες. *Info-λόγιο*, 2 (3) σσ. 1-3.
7. ΓΡΗΓΟΡΙΑΔΟΥ ΣΟΦΙΑ Π., ΚΗΠΟΥΡΟΥ ΑΘΑΝΑΣΙΑ, ΘΕΟΔΩΡΙΔΟΥ Μ.-Ε., 2003. Το "άνοιγμα των Ακαδημαϊκών Βιβλιοθηκών προς ειδικές κατηγορίες χρηστών: η περίπτωση των ΑμεΑ και των ατόμων με προβλήματα δυσλεξίας. *Πρακτικά 12ου Πανελληνίου Συνεδρίου Ακαδημαϊκών Βιβλιοθηκών*. Σέρρες: Τ.Ε.Ι. Σερρών.
8. Κ. ΖΑΦΕΙΡΟΠΟΥΛΟΣ, Ι. ΣΩΤΗΡΙΟΥ, Μ-Ε ΘΕΟΔΩΡΙΔΟΥ, "Εξετάζοντας τη χρηστικότητα ενός ιστοτόπου. Μια εφαρμογή σε Ελληνική Ακαδημαϊκή βιβλιοθήκη", πρακτικά 12ου Πανελληνίου Συνεδρίου Ακαδημαϊκών Βιβλιοθηκών, 12-14 Νοεμβρίου 2003, Τ.Ε.Ι. Σερρών, σσ. 141-156.
9. ΘΕΟΔΩΡΙΔΟΥ ΛΙΛΑ, ΔΑΥΪΔ ΚΩΣΤΑΣ, 2007. Διασυνοριακή συνεργασία Ακαδημαϊκών Βιβλιοθηκών: Σέρρες-Φιλιππούπολη. *Πρακτικά 16ου Πανελληνίου Συνεδρίου Ακαδημαϊκών Βιβλιοθηκών*. Πειραιάς: Πανεπιστήμιο Πειραιώς.



10. ΘΕΟΔΩΡΙΔΟΥ Μ.-Ε., 2001. Κτιριακός σχεδιασμός και τεχνολογικός εξοπλισμός: το παράδειγμα της Βιβλιοθήκης του Τ.Ε.Ι. Σερρών. *Πρακτικά 10ου Πανελληνίου Συνεδρίου Ακαδημαϊκών Βιβλιοθηκών*. Θεσσαλονίκη: Πανεπιστήμιο Μακεδονίας.
11. ΚΗΠΟΥΡΟΥ, ΑΘΑΝΑΣΙΑ, 2007. Πρακτική άσκηση στη Βιβλιοθήκη του Τ.Ε.Ι. Σερρών. *Info-λόγιο*, 1 (4) σσ. 11-12
12. ΛΑΖΑΡΙΔΟΥ, ΜΑΡΙΑ., 2007. Αναβάθμιση ιστοσελίδας της Βιβλιοθήκης του Τ.Ε.Ι. Σερρών. *Info-λόγιο*, 1 (1) σ. 4
13. ΛΑΖΑΡΙΔΟΥ, ΜΑΡΙΑ., 2007. Ultra\*Net 2000: μια νέα υπηρεσία της Βιβλιοθήκης του Τ.Ε.Ι. Σερρών. *Info-λόγιο*, 1 (1) σσ. 5-8
14. ΛΑΖΑΡΙΔΟΥ, ΜΑΡΙΑ., 2007. Υπηρεσία ασύρματου δικτύου. *Info-λόγιο*, 1 (1) σσ. 4-5
15. ΛΑΖΑΡΙΔΟΥ, ΜΑΡΙΑ., 2007. Οδηγός Δανειστικού Τμήματος Βιβλιοθήκης Τ.Ε.Ι. Σερρών. *Info-λόγιο*, 1 (2) σσ. 4-5
16. ΛΑΖΑΡΙΔΟΥ, ΜΑΡΙΑ., 2007. Οδηγός Πληροφοριακού Τμήματος Βιβλιοθήκης Τ.Ε.Ι. Σερρών. *Info-λόγιο*, 1 (3) σ. 3
17. ΣΥΜΕΩΝΙΔΗΣ, ΠΑΥΛΟΣ, 2007. Τρισδιάστατη αποτύπωση της Βιβλιοθήκης του Τ.Ε.Ι. Σερρών με τη βοήθεια 3D Scanner, *Info-λόγιο*, 1 (4) σ. 3
18. ΣΩΤΗΡΙΟΥ, ΖΩΗ., 2007. Ηλεκτρονική βάση των περιοδικών "Σερραϊκά Ανάλεκτα" και "Σίρις", *Info-λόγιο* 1 (2), σσ. 24-25
19. ΣΩΤΗΡΙΟΥ, ΖΩΗ., 2008. Συνδεθείτε με την Ευρωπαϊκή Βιβλιοθήκη, *Info-λόγιο* 2 (1), σσ. 13-14
20. ΣΩΤΗΡΙΟΥ, ΖΩΗ., 2008. Μια ιστορική βιβλιοθήκη ξαναγεννιέται στη Μονή Τιμίου Προδρόμου Σερρών, *Info-λόγιο* 2 (4), σσ. 49-51
21. ΧΑΤΖΗΑΒΡΑΜΙΔΟΥ, ΔΕΣΠΟΙΝΑ., 2007. Ηλεκτρονικό Εκθετήριο με το συγγραφικό έργο του μόνιμου εκπαιδευτικού προσωπικού του Τ.Ε.Ι. Σερρών. *Info-λόγιο*, 1 (3) σσ. 6-7
22. ΧΑΤΖΗΑΒΡΑΜΙΔΟΥ, ΔΕΣΠΟΙΝΑ., 2008. Πολλά καινούρια βιβλία στα ράφια της Βιβλιοθήκης. *Info-λόγιο*, 2 (2) σσ. 8-9
23. ΧΡΙΣΤΟΦΟΡΙΔΟΥ-ΝΑΟΥΜ, ΜΑΡΘΑ, 2007. Μία ξενάγηση στην ειδική συλλογή τεκμηρίων για την τέχνη. *Info-λόγιο*, 1 (2) σσ. 2-3



24. ΧΡΙΣΤΟΦΟΡΙΔΟΥ-ΝΑΟΥΜ, ΜΑΡΘΑ, 2007. Παρουσιάζοντας τη Βιβλιοθήκη σε μελλοντικούς χρήστες. *Info-λόγιο*, 1 (2) σ. 11
25. ΧΡΙΣΤΟΦΟΡΙΔΟΥ-ΝΑΟΥΜ, ΜΑΡΘΑ, 2008. Διαδανεισμός. *Info-λόγιο*, 2 (3) σσ. 12-13
26. <http://www.heal-link.gr/journals/about.jsp> [πρόσβαση 14.11.2008]
27. <http://portal.tee.gr/portal/page/portal/TPTEE> [πρόσβαση 10.11.2008]
28. <http://www.morab.gr> [πρόσβαση 10.11.2008]

Τμήμα Εκδόσεων & Βιβλιοθήκης Τ.Ε.Ι. Σερρών  
Σύνταξη και επιμέλεια κειμένων: Λίλα Π. Θεοδορίδου - Σοφία Π. Γρηγοριάδου  
Σχεδιασμός εντύπου: Ελένη Μητρούσκα - Αναγνωστίδου  
Σχεδιασμός εξωφύλλου: Αλέξανδρος Κυπαρίσσης  
Εκτύπωση: WIN ΕΠΕ